

# La Vie à Soudan



« Repeindre tout en couleur,  
pour choisir de vivre le meilleur... »

@StradyBird

# Calendrier des Manifestations

sous réserve du contexte sanitaire

## Janvier

|             |                    |                     |
|-------------|--------------------|---------------------|
| Vendredi 15 | Galette des rois   | Amicale Laïque      |
| Vendredi 22 | Galette des rois   | Espérance de Soudan |
| Samedi 30   | Assemblée Générale | UNC                 |

## Février

|             |                    |     |
|-------------|--------------------|-----|
| Vendredi 26 | Concours de belote | UNC |
|-------------|--------------------|-----|

## Mars

|           |                    |                        |
|-----------|--------------------|------------------------|
| Samedi 6  | Repas et soirée    | Comité des Fêtes       |
| Mardi 23  | Concours de belote | Sol'Zen Amitiés        |
| Samedi 27 | Soirée disco       | APEL Ecole Sainte Anne |

## Avril

|             |                                     |                     |
|-------------|-------------------------------------|---------------------|
| Dimanche 18 | Repas des aînés                     | Commune             |
| Samedi 24   | Concours de pétanque                | Club des Supporters |
| Dimanche 25 | Concours de pêche<br>Mare du Tertre | Comité des Fêtes    |

## Mai

|          |                    |         |
|----------|--------------------|---------|
| Samedi 8 | Cérémonie du 8 Mai | Commune |
| Samedi 8 | Repas du 8 Mai     | UNC     |

## Juin

|             |   |                     |
|-------------|---|---------------------|
| Vendredi 4  | Gala de danse                                 |                     |
| Samedi 5    | Espace Paul GUIMARD<br>A Saint Mars La Jaille | Clé de Sol          |
| Samedi 5    | Tournoi de foot jeunes                        | US Soudan           |
| Dimanche 6  | Tournoi féminins                              | US Soudan           |
| Samedi 12   | Grillades                                     | UNC                 |
| Samedi 12   | Concours de pêche                             | Club des Supporters |
| Samedi 12   | Porte ouverte                                 | École Jacques Bré   |
| Dimanche 20 | Kermesse                                      | École Sainte Anne   |
| Dimanche 27 | Fête de l'Ecole                               | École Jacques Bré   |

## Juillet

|             |                    |                  |
|-------------|--------------------|------------------|
| Dimanche 4  | Vive les vacances  | Comité des Fêtes |
| Mercredi 14 | Concours de palets | APEL Sainte Anne |

## Septembre

|             |                    |                 |
|-------------|--------------------|-----------------|
| Mardi 21    | Concours de belote | Sol'Zen Amitiés |
| Vendredi 24 | Assemblée Générale | Amicale Laïque  |

## Octobre

|             |                           |                     |
|-------------|---------------------------|---------------------|
| Dimanche 17 | Journée boudins saucisses | Club des Supporters |
|-------------|---------------------------|---------------------|

## Novembre

|             |                            |                     |
|-------------|----------------------------|---------------------|
| Jeu 11      | Cérémonie<br>commémorative | Commune             |
| Jeu 11      | Repas du 11 novembre       | UNC                 |
| Vend 12     | Assemblée Générale         | Ecole Sainte Anne   |
|             |                            | OGECE et APEL       |
| Samedi 13   |                            |                     |
| Dimanche 14 | Gala de twirling           | Espérance de Soudan |
| Mardi 16    | Concours de belote         | Sol'Zen Amitiés     |
| Dimanche 21 | Ste Cécile                 | Espérance de Soudan |
| Dimanche 21 | Repas                      | Amicale Laïque      |

## Décembre

|             |                |                |
|-------------|----------------|----------------|
| Samedi 4    | Nuit du foot   | USS Football   |
| Dimanche 5  | Marché de Noël | Amicale Laïque |
| Samedi 11   |                |                |
| Dimanche 12 | Arbre de Noël  | Ecole Ste Anne |

Directeur de la publication : M. Le Maire Jean-Claude DESGUES  
Responsable Commission Bulletin Municipal : Alexandra MESTRARD  
La commission communication : Gildas LORANT, Xavier PARSY,  
Annie MADIOT- GIRAUD, Florence FLIPIOT

Conception - Impression : Imprimerie Castelbriantaise  
Châteaubriant - 02 40 81 09 97 - Imprim'Vert  
Illustrations : designed by Freek

# 2021

# Le Mot du Maire

## Soudanaises, Soudanais,

2020 se termine, une année compliquée autant sur le plan sanitaire qu'économique.

Les 2 confinements successifs nous ont tous perturbés dans notre vie quotidienne, relations humaines, déplacements, écoles, loisirs, culture...

Des entreprises ont souffert, nombreux licenciements et chômage partiel pour certaines.

Mais 2020, c'est aussi notre élection municipale ! Nous avons été élus en mars avec une prise de fonction en mai « covid oblige ».

Nous tenons à vous remercier pour votre confiance !

Notre nouvelle équipe composée de 9 femmes et 10 hommes est au travail. Tous sont motivés, disponibles, pleins d'idées afin de contribuer au dynamisme de notre commune !

Ce bulletin marque le début de notre mandat. Malgré le contexte vous allez y découvrir, les travaux, les événements qui ont marqué la vie communale et associative de cette année 2020 un peu « spéciale ».

L'équipe projette d'entreprendre pour l'année à venir :

- Finalisation de l'aménagement de la rue Joseph Lardeux, travaux de la Maison Neuve vers la Grand'Haie dernier tronçon.

- Démolition des bâtiments Rue Joseph Lardeux.
- Lancement de la révision du PLU.
- Reprise du programme d'entretien de la voirie en campagne et « sécurisation PAVC ».
- Travaux d'embellissement et de sécurisation du bourg.
- Ouverture des logements Ages & Vies.
- Lancement d'un conseil municipal des jeunes.
- Etude pour la construction d'un pôle enfance restaurant scolaire-garderie-centre de loisirs.
- Ouverture d'une nouvelle tranche pour le lotissement « les Loges ».
- Et bien d'autres projets encore...

Ensemble faisons en sorte que cette nouvelle année soit meilleure pour nous tous !!

Je tiens à féliciter l'ensemble des services, administratif, technique, restauration scolaire, les écoles pour leurs actions quotidiennes. Ils ont effectué leurs tâches avec dévouement dans chacun des domaines et particulièrement en cette période difficile.

Toute l'équipe municipale se joint à moi pour vous souhaiter une merveilleuse année 2021, nous vous souhaitons SANTE-JOIE-BONHEUR-REUSSITE.  
Prenez soin de vous !

M. Le Maire  
Jean-Claude DESGUES



**Maire de la Commune depuis 2001, Monsieur Bernard DOUAUD a laissé sa place à Monsieur Jean-Claude DESGUES.**

**Nous le remercions pour son investissement durant toutes ces années ainsi que son équipe municipale.**

**Belle retraite à toi Bernard !!!**

3, Place Jeanne d'Arc - 44 110 Soudan

Tél. 02 40 28 62 16

E-mail : [mairie.soudan@wanadoo.fr](mailto:mairie.soudan@wanadoo.fr)

Facebook : Mairie de Soudan

@Soudan44110

## HORAIRES D'OUVERTURE de la mairie

Du lundi au samedi : 9h00 – 12h00

**Fermé l'après-midi**

Vendredi : 9h00 – 12h00

14h00 – 16h00

*A chaque enfant qui naît,  
le monde recommence*  
Gilbert Becaud

# Etat Civil

## Naissances (du 1<sup>er</sup> décembre 2019 au 30 novembre 2020)

|                  |                        |                                      |   |
|------------------|------------------------|--------------------------------------|---|
| 04 décembre 2019 | BOUCHERIE BERTIN Ewén  | 13 La Grand'Haie – 44110 SOUDAN      | G |
| 31 décembre 2019 | THIÉLIN LEVÉQUE Léonie | 7 Résidence D'Anjou – 44110 SOUDAN   | F |
| 07 janvier 2020  | AMRAOUI Ilyes          | 11 rue Joseph Belliot – 44110 SOUDAN | G |
| 08 janvier 2020  | LEBLOND Capucine       | La Menuais – 44110 SOUDAN            | F |
| 14 janvier 2020  | LUSSEAU Julia          | 3 rue Joseph Belliot – 44110 SOUDAN  | F |
| 12 mai 2020      | CONSTANT Meddy         | La Binotière – 44110 SOUDAN          | G |
| 17 mai 2020      | NADOT Louise           | Le Sauzais – 44110 SOUDAN            | F |
| 02 Juin 2020     | REYES LOTAIRE Achille  | La Chauvelais - 44110 SOUDAN         | G |
| 08 juillet 2020  | LECOQ Lyanna           | Bon Amour – 44110 SOUDAN             | F |
| 26 juillet 2020  | GHERLAN Jasmine        | Le Châtaignier Carré – 44110 SOUDAN  | F |
| 03 octobre 2020  | PELÉ Lilwenn           | Verzée – 44110 SOUDAN                | F |
| 25 octobre 2020  | DUPERRIN Soan          | 12 La Grand'Haie – 44110 SOUDAN      | G |
| 07 novembre 2020 | MORANTIN Léo           | La Grande Bénaudais – 44110 SOUDAN   | G |

**Naissances : 11 FILLES, 9 GARCONS DONT 1 FILLE ET 1 GARÇON NÉS EN 2019**

## Baptême Civil (du 1<sup>er</sup> décembre 2019 au 30 novembre 2020)

01 Août 2020 BOUCHERIE BERTIN Ewen 13 La Grand'Haie 44110 SOUDAN

## Mariages

*Le mariage c'est la volonté  
à deux de créer l'unique*  
Friedrich Nietzsche

• Samedi 14 décembre 2019

**CHAZÉ Thérèse et BARDOUL Laurent**  
15 La Grand' Haie – 44110 SOUDAN

• Samedi 11 juillet 2020 à 11h00  
**GICQUEL Claire et HÉRY Amaury**  
7 La Courgeon– 44110 SOUDAN

• Samedi 1<sup>er</sup> août 2020 à 14h30

**TRAMARIN Adeline et MAINGUY Kévin**  
Résidence d'Anjou – 44110 SOUDAN

• Vendredi 25 septembre 2020 à 11h00  
**MUNOZ Mireille et JAUREGUI Carlos**  
Le Dougilard – 44110 SOUDAN

• Samedi 3 octobre 2020 à 11h00

**GICQUEL Maurane et LEBORDAIS Sullivan**  
19 rue Joseph Lardeux – 44110 SOUDAN



## PACS

• Vendredi 10 juillet 2020  
**DERVAL Audrey et GAGNEUX Laurent**  
La Barre Saint Patern – 44110 SOUDAN

*Le soleil s'est couché  
sur une vie bien remplie  
mais il continue de briller  
dans le jardin des souvenirs*

*Dans nos cœurs.fr*



## Décès

(enregistrés dans les actes d'état civil) du 1<sup>er</sup> décembre 2019 au 1<sup>er</sup> décembre 2020

Sous réserve des informations communiquées en mairie et aux services administratif de l'état civil.

- 06 janvier.....MADIOT Marcel - 80 ans - La Léodière  
 25 janvier.....ANDORIN Roger - 82 ans - 2 La Maison Neuve  
 03 février.....AUVRAY Gérard - 68 ans - Lévinais  
 29 février.....GOUDE Patrick - 64 ans - La Cour Bodin  
 17 mars.....BONDOUX Jean - 71 ans - 23 rue Joseph Belliot  
 05 avril.....MÉNARD Marcel - 64 ans - 2 bis rue du Marquis de Bellevue  
 13 Avril.....LEROUX Michel - 73 ans - Maison de retraite de SAINT – VINCENT-DES-LANDES  
 19 avril.....CHATAIGNER Albert - 87 ans - 35 bis rue du Huit Mai 1945  
 26 avril.....MESTRARD Ambroise - 68 ans - 6 rue du Champ du Bois  
 27 avril.....GAUTRON Marcelle veuve BOUCHERIE - 86 ans - 9 rue Saint Joseph  
 02 juillet.....FOURMONT Ginette veuve LESERT - 86 ans - POUANCÉ Commune déléguée de OMBRÉE D'ANJOU  
 18 juillet.....GALINIÈRE Jeanine veuve CERISIER – 84 ans - EHPAD de POUANCÉ Commune déléguée de OMBRÉE D'ANJOU  
 25 juillet.....CHASSAGRANDE Dylan – 22 ans - Landasson  
 07 août.....SAFFRAY Dominique – 62 ans - 13 rue de l'Abbé Cussonneau  
 09 août.....LEGRAS Gilbert – 82 ans - 24 rue Joseph Belliot  
 16 août.....LUCAS Gérard – 74 ans - Les Chaussées  
 29 août.....FEUVRIE Michel – 81 ans - La Tienergeais  
 29 août.....VIVIEN Auguste - 97 ans - EHPAD de ROUGÉ  
 14 septembre.....HUARD Chantal – 65 ans - Le Margat  
 15 septembre.....MAUCORPS Marie veuve BODIN – 100 ans - Maison de retraite de SAINT-JULIEN-DE-VOUVANTES  
 22 septembre.....JANITOR André – 88 ans - EHPAD de POUANCÉ Commune déléguée de OMBRÉE D'ANJOU  
 01 octobre.....CHARRON Paul – 96 ans - La Roche Saint-Pierre  
 03 octobre.....OTTOU Dominique – 54 ans - 9 La Galinière  
 07 octobre.....BARTHELEMY Gilberte veuve LEMAITRE – 89 ans - EHPAD MAPA de CHÂTEAUBRIANT  
 10 octobre.....SEULET Odette veuve MARGAT - 88 ans - EHPAD de POUANCÉ COMMUNE DÉLÉGUÉE DE OMBRÉE D'ANJOU  
 20 octobre.....HENRY Marie veuve JUDÉ – 75 ans - 8 rue Julien Masson

# Elections



Au premier plan de gauche à droite : Morgane JAHIER, Monsieur le Maire Jean-Claude DESGUÉS, Alexandra MESTRARD.  
Au second plan de gauche à droite : Pascal GAULTIER, Hubert POTIER, Gildas LORANT.

Le 25 mai 2020, les Conseillers Municipaux ont désigné le Maire ainsi que les adjoints.

**1<sup>er</sup> Adjoint** : Hubert POTIER chargé des Commissions

- Bâtiments Communaux, Infrastructures sportives, Sécurité des Bâtiments et Cimetière.
- Aménagement Urbain et Cadre de vie en agglomération

**2<sup>ème</sup> Adjointe** : Alexandra MESTRARD chargée des commissions

- Relation avec les associations sportives et culturelles et Organisation fêtes et cérémonies
- Communication, Site Internet, Bulletin Municipal

**3<sup>ème</sup> Adjoint** : Pascal GAULTIER chargé des Commissions

- Administration générale et Urbanisme Droit du Sol
- Finances et Débat d'orientations budgétaires

**4<sup>ème</sup> Adjointe** : Morgane JAHIER chargée des commissions

- Restauration municipale, vie scolaire, A.P.S et rythmes scolaires

**5<sup>ème</sup> Adjoint** : Gildas LORANT chargé des Commissions

- Voirie, infrastructures, sécurité des lieux publics hors agglomération.

La Liste des délégués des Etablissements publics de coopération Intercommunale :

• **Communauté de Communes** : Monsieur le Maire, Jean-Claude DESGUÉS, Nathalie PIGRÉE et Pascal GAULTIER.

• **Atlantic'Eau** : HUBERT POTIER et Pascal GAULTIER.

• **SYDELA** : Monsieur le Maire, Jean-Claude DESGUÉS, Pascal GAULTIER et Hubert POTIER et Antoine GUIGOURÈSE.

La liste **Pour Soudan continuons ensemble** a été élue à la suite du premier tour des élections municipales du 15 mars 2020.

Neuf femmes et dix hommes, composent le nouveau Conseil Municipal.

La moyenne d'âge des candidats est de 45 ans.

Au premier plan, de gauche à droite :

Pascal GAULTIER, 50 ans, Cadre, Alexandra MESTRARD, 39 ans, Commerciale, Monsieur le Maire, Jean-Claude DESGUÉS, 64 ans, Cadre Retraité, Morgane JAHIER, 39 ans, Assistante Maternelle, Christèle CERISIER, 44 ans, Assistante Sociale.

Au milieu, de gauche à droite :

Gildas LORANT, 34 ans, Agriculteur, Bernard LEBRETON, 61 ans, Retraité.

Au dernier plan, de gauche à droite :

Antoine GUIGOURÈSE, 34 ans, Responsable d'exploitation, Thérèse CHAUVIN, 62 ans, Retraîtée, Nathalie



PIGRÉE, 45 ans, Agricultrice, Élisabeth VEILLON, 37 ans, Esthéticienne, Nicolas GITEAU, 41 ans, Agriculteur, Romain DUDOUET, 30 ans, Peintre en Bâtiment, Hubert POTIER, 48 ans, Gérant d'entreprise, Florence FLIPOT, 38 ans, Educatrice des activités physiques et sportives, Gaëtan GUÉRIF, 34 ans, Ouvrier, Xavier PARSY, 64 ans Retraité, Florence LEGRAS, 46 ans, Directrice de magasin et Annie MADIOT-GIRAUD (manquante sur la photo), référente de la médiathèque, 51 ans, Accompagnante d'élèves en situation de handicap.

# Le compte Administratif 2019

## Dépenses de fonctionnement

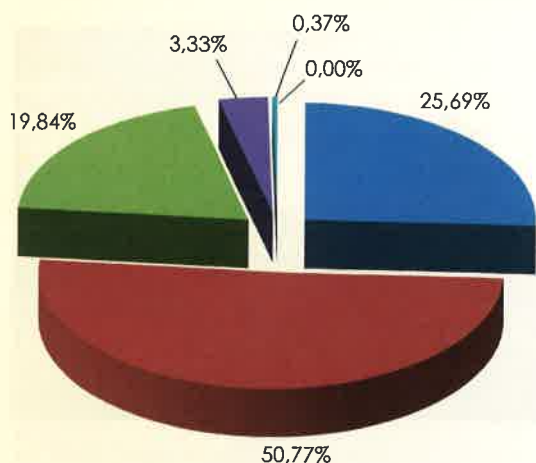

**TOTAL : 1 219 835,30 €**

- Charges à caractère général (300 318,25€)
- Charges de personnel et frais assimilés (593 386,28€)
- Autres charges de gestion courante (231 891,96€)
- Charges financières (38 910,71€)
- Charges exceptionnelles (4 353,68€)
- Dotations aux amortissements et provisions (50 974,42€)

## Recettes de fonctionnement

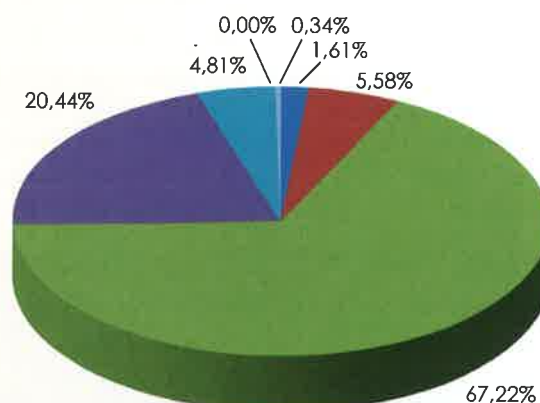

**TOTAL : 1 602 545,46 €**

- Atténuations de charges (25 766,73€)
- Produits des services, du domaine et ventes diverses (89 504,02€)
- Impôts et taxes (1 077 180,51€)
- Dotations, subventions et participations (327 601,01€)
- Autres produits de gestion courante (77 095,33€)
- Produits financiers (2,13€)
- Produits exceptionnels (5 395,73€)

## Dépenses d'investissement

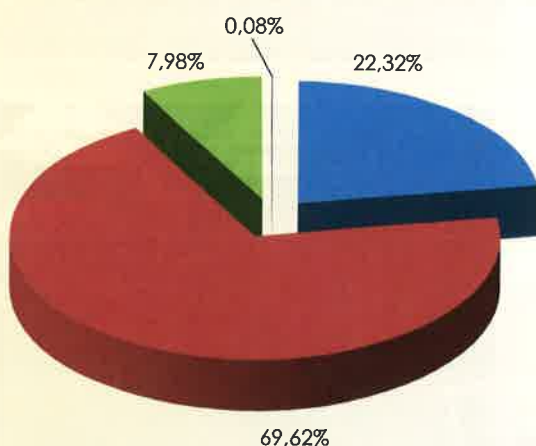

**TOTAL : 363 477,62 €**

- Remboursement d'emprunts (81 138,28€)
- Opérations d'équipement (253 039,34€)
- Subventions d'équipements versés (29 000,00€)
- Participations et créances rattachées (300,00€)

## Recettes d'investissement

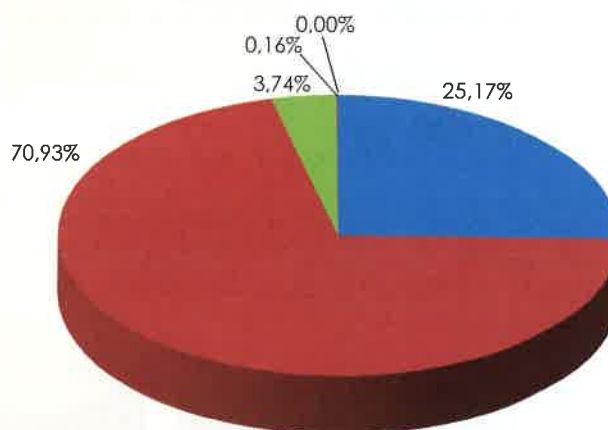

**TOTAL : 586 652,93 €**

- Dotations, fonds divers et réserves (134 809,40€)
- Excédents de fonctionnement capitalisés (380 000,00€)
- Subventions d'investissement (20 028,35€)
- Emprunts et dettes assimilés (840,76€)
- Amortissements des immobilisations (50 974,42€)

# Travaux

## La Sapinière

La Sapinière, bordant le Nid Coquet et la voie verte.

Certains d'entre vous ont dû remarquer ces dernières semaines les coupes de bois réalisées à La Sapinière. En 1998, la commune acquière La Sapinière qui était propriété de Mr et Mme GUERIN.



Dès 1999, elle subit la tempête qui réduira à néant la majeure partie du boisement. De nombreux aménagements suivront et des plantations seront réalisées sur le site au début des années 2000. Cet automne, la municipalité a fait appel à l'entreprise GAUTIER de PLESSÉ (Loire-Atlantique), spécialisée dans l'exploitation forestière et sa commercialisa-



tion. En effet, les Douglas (résineux) ainsi que les Peupliers étaient arrivés à maturité. Il était nécessaire d'intervenir pour éviter la chute par le vent de certains sujets, pour une gestion pérenne et une valorisation du boisement.

La vente des grumes, grumettes, et autres bois qui seront valorisés en scierie ou bois énergie.

Aujourd'hui, la réhabilitation du lieu est essentielle pour les promeneurs et pour la préservation du site. La régénération naturelle est privilégiée, des plantations d'arbres et d'arbustes d'origine locale sont à l'étude. Les chemins piétonniers vont être remis en état.

## Travaux divers

Travaux de mise aux normes de l'aire de jeux de l'Ecole Jacques Brel, réalisés par l'Entreprise ATPG d'Ombree d'Anjou (49) pour un montant de 10 419.36 € TTC.





# Travaux

## REQUALIFICATION DE LA RUE JOSEPH LARDEUX

### Maîtrise d'oeuvre et travaux :

Budget 2020 (report et nouveau crédit) : 851 035.49 €

Réalisations sur l'année 2020 : 796 847.16 €

dont 311 035 € de dépenses prévues en 2019 reportées en 2020 suite à des retards dans l'exécution des travaux en 2019.

Avant...



Après !!



## Lotissement Les Loges Voirie et trottoirs



Travaux de voirie pris en charge par le concessionnaire : LAD SELA  
Société d'Economie Mixte Loire-Atlantique Développement



# Travaux

## AMÉNAGEMENT PAYSAGER SITE DE LA MÉDIATHÈQUE



### Coût total des travaux de l'aménagement paysager du site de la Médiathèque :

|   |             |
|---|-------------|
| - ACM Architectes : mission d'un architecte                         | 2 400.00 €  |
| - Médialex : Frais de publication du marché                         | 78.00 €     |
| - Entreprise ARBOLAG (abattage des arbres avant construction) :     | 792.00 €    |
| - Entreprise ATPG d'Ombree d'Anjou : Terrassement/VRD               | 41 911.08 € |
| - Association d'Insertion ACPM : Espaces verts/aménagement paysager | 12 645.46 € |
|   | 57 826.54 € |

### Travaux pluriannuels de remplacement des huisseries/menuiserie Alu / Ecole Jacques Brel réalisés par les MENUISERIES DU DON de MOISDON-LA-RIVIERE

|  |             |
|--|-------------|
| - 2017 :   | 14 939.53 € |
| - 2018 :   | 22 219.98 € |
| - 2019 : (travaux réalisés fin 2019 payés sur l'exercice 2020) | 20 019.07 € |
|  | 57 177.67 € |

### Nouveaux équipements informatiques pour les services administratifs :

|   |               |
|---|---------------|
| - 1 serveur   | } 23 301.74 € |
| - 4 PC informatiques pour les services administratifs |               |
| - 1 PC informatique pour le bureau des Adjoints       |               |

## TRAVAUX HORS BOURG

En 2020, des travaux de réfection d'un chemin au village du Tertre ont été réalisés.

Le coût de l'opération est de 1 970€ TTC

Au village du vieux Moulin, pour limiter la vitesse et sécuriser la route communale du Châtaignier Carré en direction de Levinais, des bandes rugueuses ont été mises en place. Coût des travaux 1 939€.

Le budget 2020 n'a pas permis le financement de travaux de PAVC (Programme d'Aménagement de Voirie Communale) ni d'enduits d'usure dans notre campagne.

Cependant, plusieurs projets sont à l'étude pour l'année 2021.

Le passage du lamier sur quelques tronçons du secteur Sud Est de la commune a eu lieu en décembre.



Avant et après travaux au village le Tertre

### Busage de fossé

Nous rappelons que tout busage des fossés est soumis à une demande d'autorisation en Mairie qu'il soit pour l'usage privé ou professionnel. Le busage excessif engendre des perturbations d'écoulement de l'eau de pluie, de l'entretien supplémentaire. Les fossés remplissent des fonctions d'intérêt privé (drainage) et d'intérêt général (décantation / épuration des eaux, habitats naturels pour la faune et la flore, éléments paysagers).

# Commémorations

*Bout de Forêt, 19 juillet 2020*

← Cérémonie commémorative de la Fusillade des Patriotes de Soudan, St Julien-de-Vouvantes, La Chapelle-Grain, Juigné-des-Moutiers.



## 11 novembre 2020

Malgré un 11 Novembre 2020 pas comme les autres...

Il était nécessaire de rendre hommage à ceux qui se sont battus pour notre LIBERTÉ!



# La Nouvelle Médiathèque est ouverte



Le 2 septembre à Soudan, s'est ouverte au public la nouvelle médiathèque. Elle fait partie du réseau de lecture qui compte 26 lieux du secteur

Châteaubriant-Derval. Le bâtiment a été financé par l'Intercommunalité, l'aménagement extérieur reste à charge de la commune de Soudan.

Elle est **médiathèque ressource** et non plus bibliothèque, car aux éditions papier s'ajoutent les supports Cd et Dvd ; « ressource » car elle est amenée à étendre l'accueil d'ouverture au public.

En passant le grand porche, au cœur de la cour dite du presbytère, le bâtiment flambant neuf s'est installé dans le village entre les deux écoles.

## PRATIQUE

- Abonnement gratuit Carte Pass
- Sécurité sanitaire Protocole, boîte retour extérieur
- Accessibilité personnes à mobilité (ou sensorialité) réduite

### Ouverture au public :

- mercredi de 14h30 à 17h
- vendredi de 16h à 19h
- samedi de 10h à 12h et de 14h à 17h

Adresse : 6 Rue du Presbytère

Téléphone : 02 40 07 74 51

Ce lieu lumineux livre une vue ouverte sur le verger soudanais.

Ce vaste espace permet la déambulation... la pause lecture dans un fauteuil, sur un coussin ou sur un pouf... l'exploration dans les bacs, sur les étagères ou sur les présentoirs... l'accueil de public pour un spectacle ou une expo...



Très bel espace jeunesse

Les nouveaux bénévoles sont les bienvenus.

Tout en harmonie avec l'actualité littéraire, cet endroit est convivial et intergénérationnel. L'éventail des goûts et couleurs se déploie : on y rencontre aussi des fans de mangas, des explorateurs de docs, des lecteurs de contes et légendes, des amateurs du confort des écrits en grands caractères, des bés-farfourilleurs d'albums, des spectateurs de Dvd, des auditeurs de Cd.

Fruit du travail de l'équipe municipale précédente et des bénévoles, la médiathèque a été inaugurée le 12 septembre.



INAUGURATION Le 12-09-2020



# La Nouvelle Médiathèque est ouverte

Thérèse L.  
fidèle lectrice  
depuis 1986  
(création de la 1<sup>ère</sup>  
bibliothèque)



Annick  
friande de  
littérature  
depuis 2018



Annie  
gourmande  
de lecture  
depuis 2008



Raymond  
historien local  
depuis 1995



Sylvie  
fin limier depuis  
2006



Sophie  
collectionneuse  
d'histoires depuis  
2014



Thérèse C.  
lectrice assidue  
depuis 2019



Huguette  
picoreuse de  
magazines  
depuis 2008



Marie-Claire  
dévoreuse  
d'ouvrages  
depuis 2012



Paulette  
romansvore  
depuis 2000



Claudine  
découvreuse de  
féerie depuis 2001



Yoan  
Bdvore depuis  
2014



Claire  
pro du bricolage  
depuis 2014





## Ages & Vie à SOUDAN

Ages & Vie, promoteur, gestionnaire immobilier, et prestataire de services à la personne

Née en 2008 dans le Doubs, Ages & Vie développe aujourd'hui partout en France une réponse originale aux besoins des personnes âgées en perte d'autonomie : des domiciles partagés pour les personnes âgées dépendantes (GIR2-3-4). Le principe fondamental du dispositif Ages & Vie est l'ouverture sur l'extérieur et le maintien d'un cadre de vie le plus normal possible, quelques mois après l'apparition du coronavirus, nous sommes convaincus que notre dispositif mêlant architecture bienveillante et organisation à taille humaine (seulement 8 logements par colocation) est un choix optimum pour les personnes âgées dépendantes. Une solution qui protège sans isoler.

A ce jour près de 400 personnes sont hébergées et accompagnées, en Bourgogne Franche-Comté et dans les Vosges. En 2023, ce sera plus de 300 maisons dans toute la France, offrant plus de 2400 places d'hébergement et permettant la création de 1000 emplois directs.

### Ages & Vie à SOUDAN

A SOUDAN, Ages & Vie va financer et construire à « La petite Garenne », deux maisons d'environ 380m<sup>2</sup> qui seront louées en colocations meublées à 16 personnes âgées. Six emplois pérennes et non délocalisables vont être créés. La colocation est le cœur du concept Ages & Vie : dans un cadre de vie à taille humaine, apaisant, sécurisant et intergénérationnel, des personnes ne pouvant (ou ne voulant) plus demeurer chez elles, pourront rester à SOUDAN et bénéficier d'un accompagnement 24h/24 et 365 jours par an. Si vous êtes intéressé, vous pouvez dès maintenant contacter Ages & Vie, pour demander un dossier de pré-réservation, au 081.07.08.09 (services et appel gratuit).

### La maison Ages & Vie : un domicile où règne une ambiance familiale

Tout est pensé pour ne pas changer les habitudes des personnes âgées, et rompre avec l'isolement. Les logements s'adaptent à leurs besoins et évoluent en fonction de leur dépendance (lit médicalisé, barres d'appui...). Une équipe d'auxiliaires de vie (dont certaines habitent à l'étage avec leurs familles) s'occupe des colocataires : aide au lever, au coucher, aide à la toilette, aux déplacements, préparation et prises de repas, ménage, linge, animations, vie sociale... Le tout dans un cadre convivial et rassurant.

### Un espace à dimension familiale où chacun peut librement organiser sa vie

Les colocations Ages & Vie sont de « vraies maisons », avec toutes les pièces de vie que l'on trouve habituellement. La pièce commune (environ 80m<sup>2</sup>) comprend un salon, une salle à manger et une cuisine, où les repas sont préparés quotidiennement, les menus sont choisis en concertation avec les colocataires. Les appartements (environ 30m<sup>2</sup>) sont composés d'une chambre/séjour, d'une salle d'eau, et d'une entrée privative avec terrasse, les personnes âgées y sont chez elles. Elles pourront y vivre en couple, avec un animal de compagnie et même apporter leurs meubles, si elles le souhaitent.

### La maison Ages & Vie permet de bénéficier d'un accompagnement important

En moyenne nous constatons un reste à charge d'environ 1600 € MENSUELS tout compris, aides déduites (APA, Crédits d'Impôts, APL). Ce tarif comprend le loyer, les charges locatives, les frais d'achats alimentaires et les prestations d'aide à la personne. Ce montant est toujours calculé au cas par cas, en fonction des situations personnelles.

### Un dispositif d'habitat inclusif, 3ème voie entre le domicile classique et l'établissement

Dans un contexte d'évolution de la demande aussi bien quantitativement (arrivée en dépendance de papy-boomers) que qualitativement (refus du tout EHPAD), le dispositif d'habitat inclusif Ages & vie est une 3ème voie entre le domicile classique et l'établissement. Il apporte une réponse concrète et viable à un besoin fondamental pour les personnes âgées : « être chez soi », dans des logements sécurisants, situés au cœur d'un voisinage et d'un environnement de vie (commerces, services, cabinets médicaux).

Pour contacter Ages & Vie :

0 801 07 08 09

Service & appel  
gratuits

[contact@agesetvie.com](mailto:contact@agesetvie.com) - [www.agesetvie.com](http://www.agesetvie.com)



# Les Intercalées à Soudan

Une première sur notre commune : Les Intercalées, animées par la com-com !  
Cet été le terrain des kermesses a accueilli petits et grands pour des activités sportives, manuelles, théâtrale, ludiques....



Nous avons terminé cette belle semaine par le spectacle « Bonnet Blanc » de la compagnie Méliodore !  
Merci à tous !!!

## Exploits Sportifs et Associatifs



**LE 25 JANVIER 2020**

Josiane SICOT (rythm'et form)  
Gilbert CERISIER (football et vélo)  
Maud MESTRARD (jeune sapeur pompier)

*L'éducation, c'est la famille qui la donne ;  
l'instruction, c'est l'Etat qui la doit.*  
Victor Hugo

# Ecole Publique Jacques Brel

Ecole publique Jacques Brel  
Chemin de la petite garenne  
44110 SOUDAN  
tél.02.40.28.63.28

effectif total : 155 élèves pour l'année scolaire  
2020/2021  
101 familles

## 7 classes de la Pré-Petite section de maternelle au CM2

**PPS.PS** : Dominique ESNAULT et son aide-maternelle  
Angélique TEXIER

**MS.GS** : Delphine MAZER et son aide-maternelle  
Claudine PINON

**GS.CP** : Nathalie POURBAIX et son aide-maternelle  
Léonie DUPRE

**CP.CE1** : Sylvain GUYON

**CE2** : Sandrine MERCIER LEBRETON (et Raphaëlle GIC-  
QUIAUD le lundi)

**CM1.CM2 A** : Amandine THOBOIS

**CM1CM2 B** : Thomas GUIBERT

### Autres personnes de l'équipe pédagogique :

Lucile DUTERTRE intervient en Bibliothèque et en arts  
plastiques et est responsable de l'accueil périsco-  
laire.

Marie CHESSE, Valérie FEUVRIE et Gaëlle WARNANT  
interviennent en Aide à la Vie Scolaire pour enfants  
en difficultés d'origines diverses.

### Horaires à connaître :

**Horaires des cours** : de 8h45 à 12h et de 13h 30 à  
16h15 lundi, mardi, jeudi, vendredi

**Ouverture de l'école** : de 8h35 à 8h45 puis 12h, de  
13h20 à 13h30 puis à 16h15

activités pédagogiques complémentaires : de 16h15  
à 17h30 le mardi après accord parental pour des pé-  
riodes variables en fonction des résultats des enfants  
concernés



**accueil périscolaire** : de 7h30 à 8h35 et de 16h15 à  
18h30 lundi, mardi, jeudi, vendredi

**jour de décharge** : le mardi, toute la journée, la  
directrice est remplacée par Lola GALARD dans la  
classe maternelle.

Etant donc plus disponible, profitez de ce jour pour  
venir poser toutes vos questions ou appelez pour  
prendre rendez-vous à un moment plus facile pour  
vous

## Une rentrée particulière

L'année 2020 sera vraiment étonnante pour tout le  
monde. La fin de l'année scolaire 2019/2020 aura été  
marquée par le confinement général et par tout ce  
que cela a engendré. La reprise au déconfinement  
avec peu d'enfants a été aussi très bizarre.

La rentrée scolaire 2020/2021 a été très particulière  
pour plusieurs raisons. Tout d'abord, beaucoup moins  
de parents que d'habitude étaient présents : proto-  
cole sanitaire oblige !

Se présenter à un ensemble de personnes masquées  
était tout aussi spécial. Ne pas voir le visage des  
nouveaux parents est perturbant également : c'est  
pour cela que, de notre côté, nous tenions à ce que  
l'équipe pédagogique, en s'écartant au maximum,  
retire les masques le temps de la présentation de  
l'équipe entière.

Rentrée particulière car nous avons accueilli de nou-  
veaux enseignants. La Covid-19 nous aurait presque  
fait oublier que nous avons le bonheur d'ouvrir une  
septième classe ! Une nouvelle enseignante, San-  
drine Mercier Lebreton est nommée sur ce poste. Ne  
travaillant pas le lundi, elle est remplacée par Ra-  
phaëlle Gicquiaud dans cette nouvelle classe.  
Pour compléter l'équipe, sur les 2 classes de CM1.  
CM2, Thomas Guibert est venu rejoindre l'équipe  
aux côtés d'Amandine Thobois, notre titulaire rem-  
plaçante rattachée à l'école et présente depuis plu-  
sieurs années.







Rentrée particulière également car ce sera ma dernière ! Après 29 années de présence dans cette école, ce qui n'est pas anodin pour ma part, l'heure de la retraite va sonner. J'aurais eu le bonheur de voir s'agrandir l'école de 3 à 7 classes, d'investir de nouveaux locaux, d'accueillir les uns après les autres toutes les personnes qui nourrissent la cohésion de notre équipe, d'avoir suivi de nombreuses familles sur des temps plus ou moins longs, d'avoir accompagné de nombreux enfants (je ne les compte plus !) de la Pré-Petite Section de maternelle au CM2 puis de les retrouver en tant que parents pour certains, d'en rencontrer d'autres lors des portes-ouvertes ou des fêtes d'école, juste venus pour raviver quelques souvenirs (« comme la cour me paraissait immense » « comme ce mur était haut dans mon souvenir » « j'en ai passé du temps dans ce coin dinette »...). Je pourrai dire aussi : « j'en ai passé du temps dans cette école »...

## Le projet d'école

Les différentes classes poursuivent la mise en place du projet d'école sur trois axes particuliers en collant au plus près aux programmes scolaires :

- un 1<sup>er</sup> objectif est de multiplier les projets et la façon de travailler pour motiver les enfants et cibler le type de difficultés rencontrées par les élèves pour y pallier, éviter le décrochage et renforcer la persévérance scolaire
- un 2<sup>ème</sup> objectif est de renforcer l'éducation artistique et culturelle en participant à des expositions sous forme d'éléments d'arts visuels ou de créa-

tions littéraires en lien avec le thème de l'année, en multipliant les liens avec la médiathèque de Châteaubriant, en privilégiant des rencontres, des pratiques et des connaissances nombreuses et variées pour construire un parcours d'éducation artistique et culturel durant la scolarité de chaque enfant

- un 3<sup>ème</sup> objectif est de renforcer des partenariats pour optimiser des projets complexes et s'enrichir des expériences des uns et des autres dans des pratiques diversifiées au maximum.

Il ne faut pas oublier les règles de civilité et les principes d'un comportement conforme à la morale que l'équipe enseignante réactive très régulièrement dès qu'un conflit apparaît entre des enfants que ce soit sur temps de classe, dans la cour ou à la cantine (dans ce dernier cas, conjointement avec la mairie).

## Les activités particulières de l'école

Le projet d'école se décline donc tout au long de l'année avec des activités particulières selon les classes, sans oublier des mini-projets mis en place en fonction des possibilités extérieures qui s'offrent à nous mais toujours dans le but d'apporter un plus aux enfants pour les motiver et les pousser à s'investir encore plus dans leur travail.

Notre thème de l'année 2020/2021 pour l'école entière « formes et couleurs » est le thème que l'on travaillera dans de nombreux domaines en lien avec tous les programmes.





# Ecole Publique Jacques Brel (suite)

Présentation du travail effectué lors de la porte-ouverte du samedi 12 juin 2020 de 10h30 à 12h

## Français, langue vivante, mobiliser le langage dans toutes ses dimensions

Travail sur des séries nationales de livres (les incorruptibles)  
Recherche et/ou emprunt de livres à la bibliothèque de l'école  
Passage de l'écriture à la présentation orale plus ou moins théâtralisée de textes travaillés  
Travail sur des livres en lien avec le thème « formes et couleurs »  
Ateliers particuliers animés par la médiathèque de Châteaubriant  
Entre 15 minutes et 1h30 d'anglais par semaine de la MS au CM2

## Pratique artistique et histoire des arts, arts visuels, agir, s'exprimer, comprendre à travers les activités artistiques, arts plastiques

Spectacle du théâtre Billenbois « Mlle Vermillon » sur divers peintres de PPS au CE1  
Création de 160 cartes de vœux pour les anciens de la commune  
1 séance de cinéma à Noël à l'Emeraude Cinéma de Châteaubriant  
Minimum 1 séance au Théâtre de Verre de Châteaubriant  
Spectacle animation de marionnettes avec la compagnie des 3 chardons « Lucine et Malo » de PPS au CE1  
Spectacle animation avec la compagnie des 3 chardons « sur la piste des arts » pour toute l'école  
Participation à l'exposition Ar'muse « l'air » au marché couvert de Châteaubriant mi-mai 2021  
Visites d'expositions et/ou intervention à la médiathèque de Châteaubriant, d'Erbray ou de Grand Auverné sur divers thèmes en lien avec le thème  
Travail sur le thème « formes et couleurs »  
Rencontre entre classes d'un même cycle sur les arts

## Education morale et civique, devenir élève

Pratique des gestes de 1ers secours avec la croix rouge pour les CM  
Respect des règles de la vie collective à l'école, au périscolaire, à la cantine, en dehors  
Pratique des règles de la sécurité routière sur l'école entière pour l'obtention de l'Attestation de Première Education à la Route APER  
Partage de galettes des rois sur toute l'école en janvier  
Intervention d'une infirmière pour les CM2 sur la puberté

## Education physique et sportive, agir, s'exprimer, comprendre à travers les activités physiques

Rencontres sportives entre classes d'un même cycle (gymnastique, jeux coopératifs et engins roulants pour le cycle 1, pétanque pour le cycle 2, jeux traditionnels jeux de raquettes pour les cycles 2 et 3, randonnées-orientation pour les 3 cycles)  
8 séances de piscine du CP au CM2 à l'Aquachoisel ou l'Espace Dauphin de Châteaubriant  
Fête d'école le dimanche 27 juin 2021

## ACTIVITÉS DE L'ÉCOLE

## Education musicale, agir, s'exprimer, comprendre à travers les activités artistiques (sonores)

1 séance de musique tous les 15 jours avec intervention de Sandrine Lemaître, professeur de musique du conservatoire de Châteaubriant pour toutes les classes toute l'année avec des textes en lien avec notre thème « formes et couleurs ».  
Fête de l'école le dimanche 27 juin 2021

## Explorer le monde, découvrir le monde, techniques usuelles de l'informatique et de la communication

Renforcement des techniques de calcul mental  
Utilisation de la salle informatique de la Grande Section de maternelle au CM2 pour l'apprentissage de l'utilisation de l'ordinateur et l'obtention progressive du Brevet informatique et Internet

N'hésitez pas à franchir le seuil de l'école en dehors des heures de classe : il y aura toujours quelqu'un pour vous y accueillir et répondre à vos interrogations sur le fonctionnement de notre école ou toutes autres questions.  
Dominique Esnault - Pour l'ensemble de l'équipe pédagogique



# Restauration Scolaire Municipale



Émilie

Marie-Claude

Arlette

Blandine

Léonie

Liliane

Lucile

Alexandra

Cathie

Marie-Paule,

Le personnel municipal a fait preuve de réactivité et d'investissement pour assurer la continuité du service dans ce contexte si particulier.

Ainsi, il a fallu s'adapter aux différents protocoles sanitaires.

Chaque jour environ 150 repas sont servis à la cantine et à la salle municipale afin de respecter les distanciations.

La municipalité reste engagée pour maintenir sa cuisine traditionnelle, gage de qualité.

# Ecole Sainte Anne (suite)

## Et en 2020/2021 ?

Cette année, l'école accueille 85 élèves (soit 60 familles).

La rentrée fut particulière : nous avons pu accueillir convenablement nos élèves avec un de leurs parents et faire la présentation de l'équipe éducative mais sans le convivial café de bienvenue du bureau APEL, le protocole sanitaire, toujours en vigueur, ne le permettant pas.

## PROLONGEMENT DU PROJET D'ÉCOLE 2019-2020

Le projet de l'année dernière n'ayant pas pu aboutir, nous avons fait le choix de le reprendre le prolongeant et l'adaptant.

Le projet que nous avons avec le conservatoire de musique de Châteaubriant a été reporté à cette année et a débuté dès septembre pour se poursuivre tout le 1<sup>er</sup> semestre. Si la situation sanitaire le permet, une représentation du travail réalisé aura lieu le vendredi 19 février 2021.

Afin que le projet soit complet, le 2<sup>ème</sup> semestre sera consacré à la réalisation du clip vidéo de l'hymne. Les familles pourront le découvrir lors de la fête du projet prévu le vendredi 2 juillet 2021.

## Les projets pédagogiques annuels :

Comme les années précédentes, la vie des classes est ponctuée par des activités variées :

- Ateliers de **BCD** assurés par des parents ou grands-parents bénévoles, (emprunt, réseau littéraire, mise en voix de lectures, jeux de lecture..)
- **Anglais** : à partir de la GS
- **Patinoire** : 3 séances pour les élèves de CP-CE-CM (1 séance pour les maternelles s'il reste des créneaux disponibles)
- **Natation** : pour les classes du CP au CM2 de mars à juin.
- **Eveil à la foi** pour les élèves de CP/CE1 et culture chrétienne à partir du CE2.
- **3 ateliers multi-âges ou non** (en fonction du protocole sanitaire encore), dans le cadre du projet d'école,
- **Cinéma** pour les CM
- **Conseils de classe et conseils d'école** chaque période
- **Une sortie scolaire** à la Maison du Potier : vendredi 21 mai 2021

## Animations regroupant parents et enfants autour de temps forts :

- **1<sup>er</sup> temps fort sur le thème de Noël** : mardi 15 décembre 2020 (adapté avec le protocole sanitaire)
- **Arbre de Noël** : annulé
- **2<sup>ème</sup> temps fort sur le thème de Mardi gars** : mardi 16 février 2020
- **3<sup>ème</sup> temps fort** : une action « Bol de riz » pour les enfants du Togo, fin mars 2021
- **4<sup>ème</sup> temps fort sur le thème de la Création** : samedi 29 mai 2021
- **kermesse** : dimanche 20 juin 2021
- **fête du projet** : vendredi 2 juillet 2021
- **pique-nique de fin d'année** : mardi 6 juillet 2021

Bien évidemment, le contexte actuel rend ses animations et sorties incertaines. En fonction de l'évolution du protocole sanitaire, elles pourront être annulées, reportées ou adaptées.

## Informations pratiques :

- Aide personnalisée complémentaire : 1 fois par semaine, de 16h30 à 17h30
- La garderie et l'étude du soir

|       | MATERNELLE | PRIMAIRE                 |
|-------|------------|--------------------------|
| MATIN |            | 7h40 - 8h30              |
| SOIR  | 16h30 -    | Étude : 16h30 - 17h30    |
|       | 18h30      | Garderie : 17h30 - 18h30 |

## INSCRIPTIONS

Les inscriptions pour l'année 2021/2022 débuteront dès janvier 2021 sur RDV. (avis dans la presse).

Il vous sera demandé :

- le carnet de santé de votre enfant
- le livret de famille

Il vous sera remis :

- la plaquette couleur de l'école (présentation de l'école).
- le projet éducatif de l'école
- la charte de vie

Il vous sera proposé :

- une visite de l'école.

**L'équipe enseignante vous assure de sa disponibilité pour le suivi de votre enfant ou pour tout autre renseignement !**



## O.G.E.C (ORGANISME DE GESTION DE L'ENSEIGNEMENT CATHOLIQUE) – ECOLE STE ANNE

L'OGEC est une association à but non lucratif, régie par la loi de 1901,

Le bureau OGEC est composé de parents d'élèves bénévoles, élus lors de l'Assemblée Générale. Il est composé de 7 membres qui, en relation permanente avec le corps enseignant, le chef d'établissement et bureau APEL, participent aux décisions relatives à la gestion économique, financière et sociale de l'établissement scolaire.

## ROLES ET FONCTIONS DE L'OGEC

Le rôle de l'OGEC s'exerce dans trois domaines principaux pour lesquels les bénévoles partagent et échangent leurs savoir-faire et ce afin de satisfaire aux divers besoins de fonctionnement dans le respect de l'équilibre budgétaire.

### GESTION FINANCIERE ET COMPTABLE DE L'ETABLISSEMENT :

L'O.G.E.C. assure la vie matérielle et financière de l'établissement :

- Comptabilité (Frais de fonctionnement des locaux, renouvellement et modernisation des outils pédagogiques, suivi des dépenses courantes, enregistrement des recettes...)
- Contribution financière à l'ensemble des projets scolaires tout au long de l'année (sorties extérieures, projets d'école...)

### GESTION SOCIALE :

L'OGEC est l'employeur des personnels non-enseignant.

Pour cette nouvelle année scolaire, nous avons 2 ASEM en CDI : Blandine HAMELIN et Anaïs ROUSSEAU.

### ENTRETIEN DU PATRIMOINE MOBILIER ET IMMOBILIER :

L'OGEC à la charge de l'entretien des bâtiments scolaires.

Les membres OGEC, accompagnés des parents d'élèves bénévoles, participent à l'embellissement de l'école et des outils pédagogiques.

Ces travaux s'ajoutent à l'entretien des bâtiments effectué tout au long de l'année lors des matinées travaux.

Ces matinées travaux, organisées le samedi suivant les besoins, permettent de rassembler les parents d'élèves autour des travaux de maçonnerie, jardinage ou peinture nécessaire à l'embellissement de l'école de nos enfants.

Un grand merci à tous les participants !!!

Cette année 2020 a été très perturbée par la crise sanitaire, l'annulation de nombreuses manifestations (soirée disco, kermesse, tournoi de palets, arbre de Noël, ventes diverses, ...), organisées par l'APEL n'ont pas permis de rentrées d'argent pour l'école.

Pendant cette période de COVID, les relations constructives « mairie-école » ont permis de mettre en place rapidement les mesures sanitaires (adaptation de la cantine sous le préau, prêt de barrières pour le respect des cheminements et distanciations,...).

Durant la 1<sup>ère</sup> période de confinement, les travaux d'embellissement ont continué, une nouvelle structure a été installée dans la cour des maternelles. Les enfants étaient ravis d'en profiter à la rentrée.

## L'ÉQUIPE OGEC

L'année 2020-2021 voit le départ de son Président, Denis CHANTEBEL, après de nombreuses années de bénévolat à l'école. Merci Denis pour ta participation active au bon fonctionnement de l'école, ton dévouement et ta bonne humeur.

Lors de la prochaine Assemblée Générale, le bureau OGEC présenté, sera le suivant :

**Président :** Jérôme FLIPOT  
**Trésorier :** David DUPE  
**Secrétaire :** Céline PALOU  
**Membres :** Eva RETIF  
 Hélène JANAU  
 Bruno THOMY  
 Sébastien PERROCHE

## CONTRIBUTION FINANCIERE DE LA MAIRIE DE SOUDAN

L'ensemble du bureau OGEC remercie la municipalité de Soudan pour sa contribution financière annuelle, ainsi que pour la disponibilité de son personnel auprès de nos services, tout au long de l'année scolaire.

Cette contribution permet de mener à bien tous les projets scolaires du corps enseignant, de continuer de moderniser nos équipements pédagogiques et d'entretenir le patrimoine mobilier et immobilier.

L'équipe OGEC vous souhaite  
une très belle année 2021

## L'APEL

L'APEL (Association de Parents d'élèves de l'Enseignement Libre) est constitué de parents bénévoles, qui mettent leur temps et leur dévouement au service d'une cause qui nous rassemble tous : l'éducation, le bien-être et l'épanouissement de nos enfants.

L'APEL a un rôle d'accueil des familles, d'information, de conseil, de représentation des familles auprès du corps enseignant, de l'apel départementale et participe à l'animation de l'école par l'organisation de manifestations.

L'APEL mène tout au long de l'année, des actions pour récolter des fonds. Ces fonds permettent de financer des projets d'école et le reste est reversé à l'OGEC pour les aider à mener à bien leur mission.

**Notre richesse réside dans votre soutien et votre participation à nos différentes manifestations. Cette année encore, nous comptons sur vous.**

Actions menées & dates à retenir !  
N'hésitez pas à passer vos commandes !!

**Octobre 2020 :** Vente de pizzas à emporter  
**Novembre 2020 :** Vente de chocolats pour Noël  
**Janvier 2021 :** Vente de panier de légumes à emporter  
**Mars 2021 :** Soirée disco (ou plat à emporter)  
**Avril 2021 :** Vente de parfum  
**Mai 2021 :** Vente de saucissons  
**Juin 2021 :** Kermesse  
**Juillet 2021 :** Concours de palets communal  
 Toute l'équipe de l'APEL,

vous souhaite leurs



!!!

MEMBRES :



Frédéric PERRIGAUD



Morgane JOLY



Antoine GELINEAU



**Président :**  
Nicolas MICHEL



**Vice trésorière :**  
Angélique MAHE



**Vice président :**  
Anthony MESTRARD



**Secrétaire :**  
Nathalie AUVRAY



**Trésorier :**  
Anthony DESGUES



**Vice secrétaire :**  
Emmanuelle LORANT



Charlène COURCOUL



Sandra ROUZIN

### COMPOSITION DU BUREAU :

# Animation Sportive Départementale

L'année 2019-2020 a pris fin rapidement et brutalement en mars. La vague épidémique nous a contraint de tout arrêter : cours, stages (des vacances de printemps), journées découvertes (escalade, karting...), Mondialito et même le Raid Famille.

Cependant nous avons pu mettre en place nos stages d'été. Certes avec des conditions d'accueil différentes (à la demi-journée, effectif maxi de 9 enfants...) mais le résultat est plutôt flatteur au vu de la situation, puisque 444 enfants et ados ont participé à ce programme de vacances. Sur la commune de Soudan, nous avons organisé un stage de VTT et disc golf début août. Le bilan est mitigé. Nous avons dû regrouper les 2 stages (du matin et de l'après-midi) pour pouvoir en concrétiser un.

C'était avec beaucoup de motivation que je retrouvais vos enfants (et ados) sur les cours hebdomadaires du mercredi et vendredi.

Trois cours ont ouvert cette année.

- Les CE et CM1 le mercredi de 10h à 11h15 : 20 inscrits
- Les CM1 et CM2 le vendredi de 16h30 à 17h45 : 24 inscrits
- Les Ados le vendredi de 17h45 à 19h : 17 inscrits

Le doute était présent pour moi d'être dans l'obligation de basculer les CE le mercredi matin. Mais avec la diminution de places (de 30 il y a deux ans à 24 cette année), je devais être en capacité de pouvoir proposer potentiellement 4 créneaux sur la commune (pour n'avoir à refuser personne). Trois allant du CE1 au CM2 et un réservé aux ados. Pour cette année seulement 3 vont suffire.

Nous espérons tous maintenant pouvoir travailler sereinement pour le reste de l'année, mais cette coupure de fin octobre met un nouveau coup d'arrêt.

L'une des devises dans le sport est « de ne rien lâcher » pour pouvoir donner son meilleur... alors ne lâchons rien !!!!

Je reste à votre disposition par mail ou téléphone pour tout renseignement complémentaire ou pour éventuellement faire des inscriptions de dernières minutes.

David BRIHAT  
david.brihat@loire-atlantique.fr  
06 86 45 82 40

## Bulles d'Éveil Soudan



Deux assistantes maternelles de Soudan ont créé une association d'assistantes maternelles.

Brigitte et Laetitia deux professionnelles de l'accueil individuel ont créé sous forme associative Bulles d'Éveil Soudan afin de proposer un temps collectif d'atelier d'éveil aux enfants que nous accueillons. Cet atelier s'adresse dans un premier temps aux assistantes maternelles de Soudan mais n'exclut

pas les assistantes maternelles des communes environnantes. L'atelier est ouvert ponctuellement aux parents employeurs qui souhaiteraient participer aux activités de l'association. Les ateliers se déroulent le lundi et jeudi de 8h45 à 11h45 salle des Glaïeuls à Soudan, pour tous renseignements et inscriptions appeler au 06 63 89 09 62.



# Clé de Sol

L'association « Clé de Sol » vous propose des cours de danse Modern'Jazz à partir de 4 ans et jusqu'à l'âge adulte.

Aurélié Ventroux, professeur de danse diplômée d'état fait découvrir et partage avec ses élèves sa passion de la danse, avec générosité.

Vanessa Berthaud, animatrice de la danse, propose des cours techniques en complément des cours de bases.

La « Clé de Sol » produira cette année son spectacle à la salle Paul GUIMARD de ST MARS LA JAILLE.

Les membres de l'association accompagnés d'Aurélié et Vanessa vous donnent donc rendez-vous les 04 et 05 Juin prochain pour vous présenter le spectacle 2020/2021.

N'hésitez pas à nous contacter pour toute demande de renseignement. Les membres de l'association se tiennent à votre disposition via Facebook : «Association Clé de Sol» ou via le site internet :

<http://lacledeSol44.wixsite.com/associationcledesol>

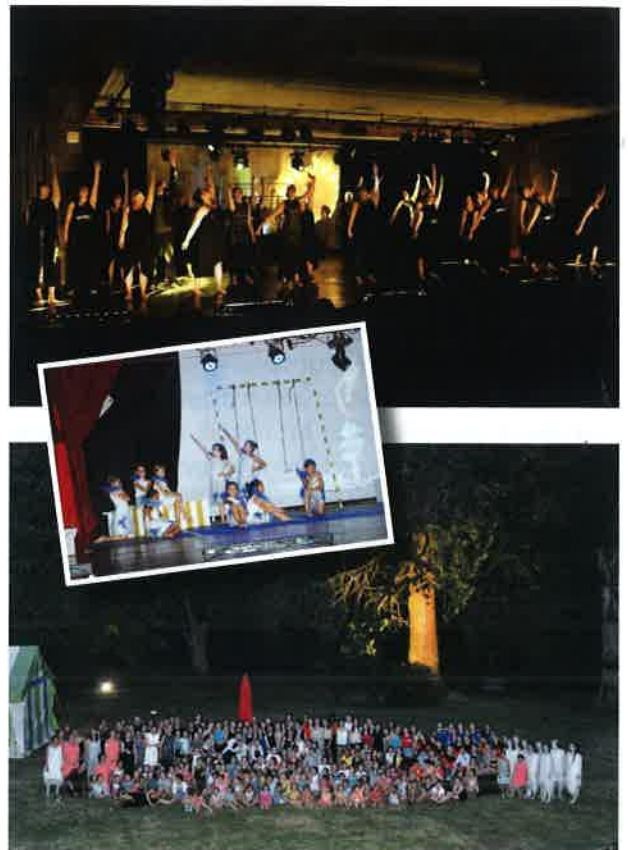

vie associative

## Club Informatique de l'Amicale laïque de Soudan



Nous sommes une équipe de bénévoles ayant pour but de vous faire partager notre passion : l'informatique. Nous organisons dans une salle de l'école publique,

généreusement prêtée par la municipalité de Soudan, des formations d'initiation à l'informatique : traitement de texte, tableur, internet, traitement de l'image, etc...

Nous sommes reliés à Internet grâce à une connexion haut débit.



Les séances se déroulent chaque lundi de 20h00 à 22h00 sauf pendant les vacances scolaires.

Cette année en fonction de la **situation sanitaire** le club vous accueillera dès que possible.

Vous pouvez contacter notre secrétaire Mireille au n° 06 83 08 8 597 pour vous pré-inscrire.

Nous proposons différents ateliers :

- débutants en informatique
- découverte d'internet
- classement des documents sur son ordinateur
- traitement de texte et initiation au tableur
- atelier photos
- réalisation de diaporamas et montage de films
- transmission de documents à l'administration

Création de :

Sous-mains, calendriers, photos, cartes de visites et de vœux etc. ...





# Club Moto

## Bureau élu en Octobre 2020 :

Président : Marc ETIENNE

Vice président : Eric LEGRAS

Trésorier : Geoffrey RICHARD

Vice-trésorier : Arnaud LEVEQUE

Secrétaire : Marine ETIENNE

Membres : Manon ETIENNE, Kevin LEROUX, Philippe GUYOMARD, Mathieu LEPICIER

Membre sortant : Pierre Antoine HAMON



## Ballades, sorties 2020 :

Malgré la situation particulière de cette année, nous avons réussi à faire une balade dans les vignobles près de Clisson un dimanche de juin ainsi qu'une balade sur les bords de la Vilaine, du côté de Brain sur Vilaine en Août.



Plusieurs événements ont été annulés malheureusement, nous ne sommes pas les seuls dans ce cas mais cette année ne rime pas avec belles sorties entre amis. En espérant que l'année 2021 sera meilleure et plus belle pour tout le monde.

Gazzzz

Marine



# Comité des Fêtes de Soudan

## Bilan année 2020 :

L'équipe du Comité des fêtes vous présente le bilan de l'année 2020 :

Nous avons distribué, le samedi 7 mars, 157 choucroutes à emporter. Nous continuons cette formule pour 2021 qui a bien fonctionné.

Suite aux mesures sanitaires et au confinement nous avons annulé le concours de truites du 26 avril et la fête « Vive les vacances » programmée le 5 juillet.



## BUREAU :

Présidente : Brigitte TENNEREL

Vice-président : Anthony BOURGEOIS

Secrétaire : Alban BOSSARD

Secrétaire Adjointe : Héroïse SOULIARD

Trésorier : Julien GARNIER

Trésorier Adjoint : Laurent HAMON

Membres : Didier BRÉAL, Philippe TENNEREL, Jean François PIGREE et Matthias LECOQ

Nous pouvons fonctionner grâce à l'aide de bénévoles alors si vous avez un peu de temps à consacrer, envie de participer à la programmation, l'organisation de festivités dans la commune, des idées pour faire évoluer nos manifestations, **rejoignez notre équipe !**

**Programme 2021** : Sous réserve et dans le respect des consignes sanitaires.

**Samedi 6 Mars** : Repas à emporter.

**Dimanche 25 Avril** : Concours de pêche communal à la mare du Tertre.

## NOUVEAUTÉ

Le Dimanche 4 Juillet 2021 le Comité des Fêtes organisera la fête **Vive les Vacances** avec vide grenier, marché de l'artisanat, stands des associations Soudanaises et diverses animations pour les enfants et les plus grands !

Contact : Brigitte TENNEREL au 06 63 89 09 62



# Judo Club Castelbriantais

26 Route des Fougerays - 44110 Châteaubriant

Le Judo Club Castelbriantais est un club de sport proposant l'initiation et le perfectionnement de plusieurs arts martiaux : judo, jujitsu, self défense et taïso. Le judo est un sport que l'on peut découvrir à partir de 4 ans, sous forme d'éveil. Ces cours, appelés baby judo, sont dispensés à Châteaubriant, mais également dans certaines communes aux alentours dont Soudan (cours assurés le lundi soir, de 17h30 à 18h15).

### 3) CALENDRIER DES MANIFESTATIONS 2020-2021

- Dimanche 11 octobre 2020 : randonnée/cross du JCC à Châteaubriant, 1ère édition
- Dimanche 8 novembre 2020 : stage départemental de Jujitsu (ANNULÉ)
- Dimanche 15 novembre 2020 : championnat départemental de judo sport adapté (ANNULÉ)
- Samedi 19 décembre 2020 : remise des ceintures (en compensation de la remise des ceintures annulée en juin)
- Samedi 30 et dimanche 31 janvier 2021 : gala amical de Châteaubriant (toutes catégories)
- Dimanche 7 février 2021 : Championnat régional de judo sport adapté

En raison des conditions actuelles, aucune journée de judo en famille n'est prévue, nous aviserons en fonction de l'évolution de l'épidémie.



Photo du groupe 2020/2021 et son professeur Christophe MORAND, ceinture noire 4<sup>ème</sup> dan (photo prise avant la confinement et mesures gouvernementales interdisant la pratique du sport en club) :



Dimanche 8 décembre 2019 : tournoi satellite benjamin/es

vie associative

## Le Club des Supporters



Cette année en fonction de la situation sanitaire, le Club des Supporters organisera dès que possible :

- Concours de pétanque
- Concours de pêche
- Dégustation d'huîtres

(Dates en prévision)

Un grand merci à vous pour votre soutien !!

### Bureau

Président : Daniel PARIS

Trésorier : Didier BOURDIN

Secrétaire : Manuel RABU

Membres : Pierrick GAUTRON et Freddy CHESNAIS



# L'Union Sportive Soudanaise



Le club comptabilise 170 licenciés réparti en 3 pôles encadrés par des dirigeants pour chaque équipe dont 1 référent et de nombreux bénévoles qui s'investissent pour les entraînements et les différentes manifestations du week-end.

## 1 - les U6/U13

Julien BODINIER est depuis cette année le responsable de l'école de foot et l'entraîneur principal assisté d'Emmanuel HOUGRON pour les U10 à U13 et de jeunes joueurs éducateurs pour les épauler.

L'entraînement des U6 à U9 à lieu le mercredi de 14h30 à 15h30 et de 16h à 17h30 ainsi que le lundi soir pour les U10 à U13.

Des stages sont organisés pendant les vacances scolaires.

Par ailleurs, une journée découverte est organisée avant la reprise pour les enfants qui souhaitent adhérer au club, l'âge minimal étant de 5 ans, les inscriptions débutent au mois de juillet



## 2- Les U14 à U18

4 équipes sont composées de joueurs provenant de Saint Julien de Vouvantes ,Erbray,Villepôt et Soudan d'où le nom du groupement GJ 3 forêts Julien BODINIER (U14/U15) et Rodolphe LECOEUR (U16/U17/U18) accomplissent 2 entraînements par semaine.

## 3 - LES SENIORS

Jérôme HALLET est l'entraîneur général, il assure 2 entraînements par semaine des 3 équipes assisté de Freddy CHESNAIS et Christophe COMMUNAL

\*DIRIGEANT EQUIPE A : Jérôme HALLET

\*DIRIGEANT EQUIPE B : Christophe COMMUNAL

\*DIRIGEANT EQUIPE C : Alexandre VINCENT

## 3-COMMUNICATION

Pour tout renseignements et informations, vous pouvez nous joindre via :

- le site internet : [www.unionsportivesoudanaise.fr](http://www.unionsportivesoudanaise.fr)

- la page facebook : UNION SPORTIVE DE SOUDAN FOOTBALL

## Manifestations et composition du bureau

# ORGANIGRAMME 2020/2021

VENTES DE  
PLATS  
A EMPORTER

JOURNÉE  
BOUDINS  
SAUCISSES

TOURNOI  
DES JEUNES

TOURNOI  
FÉMININ

|   |  |   |   |
|---|--|---|---|
| <br><b>CO-PRÉSIDENT</b><br><b>ALEXANDRE VINCENT</b><br>06 37 88 45 18         | <br><b>CO-PRÉSIDENT</b><br><b>PIERRICK GAUTRON</b><br>06 37 88 45 18         | <br><b>CO-PRÉSIDENT</b><br><b>PATRICK CARCOUET</b><br>06 37 88 45 18        | <br><b>SECRÉTAIRE</b><br><b>SERGE BARILLOT</b><br>06 14 53 24 33          |
| <br><b>RÉFÉRENT SPORTIF</b><br><b>FREDDY CHESNAY</b><br>06 42 48 21 99        | <br><b>RÉFÉRENT MANIFESTATION</b><br><b>OLIVIER CALOT</b><br>06 75 41 79 32  | <br><b>RÉFÉRENT FINANCES</b><br><b>DANIEL LAURENT</b><br>06 72 02 69 41     | <br><b>SECRÉTAIRE ADJOINTE</b><br><b>SYLVIE MESTRAD</b><br>06 73 06 09 83 |
| <br><b>RÉFÉRENT GROUPEMENT</b><br><b>THIERRY BOUTEILLER</b><br>06 77 33 91 37 | <br><b>RÉFÉRENT COMMUNICATION</b><br><b>DIDIER BOURDIN</b><br>06 30 16 69 96 | <br><b>RÉFÉRENT EQUIPEMENTS</b><br><b>SYLVAIN ROLLAND</b><br>06 88 98 26 18 | <br><b>TRÉSORIER</b><br><b>DANIEL LAURENT</b><br>06 72 02 69 41           |
| <br><b>RÉFÉRENT U12-U13</b><br><b>LAURENT CRAUT</b><br>06 05 65 66 67         | <br><b>RÉFÉRENT ADMINISTRATIF</b><br><b>SERGE BARILLOT</b><br>06 14 53 24 33 | <br><b>RÉFÉRENT SPONSORS</b><br><b>DANIEL PARIS</b><br>06 30 52 66 38       | <br><b>TRÉSORIER ADJOINT</b><br><b>SYLVAIN ROLLAND</b><br>06 88 98 26 18  |
| <br><b>RÉFÉRENT U10-U11</b><br><b>BAPTISTE DOINEAU</b><br>06 38 41 84 32      | <br><b>RÉFÉRENT COVID</b><br><b>DANIEL LAURENT</b><br>06 72 02 69 41         |   |   |
| <br><b>RÉFÉRENT U6-U9</b><br><b>WILLIAM CHARMEL</b><br>06 67 77 06 02         | <br><b>RÉFÉRENT MAIRIE</b><br><b>JEAN-LOUIS PERRAUD</b><br>06 78 17 40 80    |   |   |



De plus, nous remercions sincèrement tous nos sponsors qui ont renouvelé leur participation et tous ceux qui ont accepté de s'ajouter à la liste malgré le contexte difficile face à la crise sanitaire.

Une date sera fixée probablement à la fin de la saison pour leur témoigner notre reconnaissance. Nous remercions également la municipalité d'avoir investi dans l'achat de nouveaux filets et les agents communaux pour l'entretien des terrains et des vestiaires.

L'USS vous souhaite une très belle année 2021 !

# L'Espérance de Soudan

L'année 2020 ne nous aura pas permis de participer et d'animer les différentes manifestations prévues.

Mais grâce à l'investissement et à l'imagination de Colette, la responsable des filles, le confinement a été l'occasion d'organiser un petit concours interne à l'Espérance de Soudan. Chaque twirleuse a pu imaginer et créer une chorégraphie sur la musique de son choix. Ces danses ont été réalisées en solo ou en duo pour les sœurs pratiquants le twirling ensemble au sein de l'Espérance.

Voici ci-dessous quelques photos des filles lors de leur danse. La notation a été effectuée par deux twirleuses de Martigné Ferchaud, une ancienne de Soudan et la monitrice de Soudan.

Les récompenses seront remises lors de notre prochain gala.

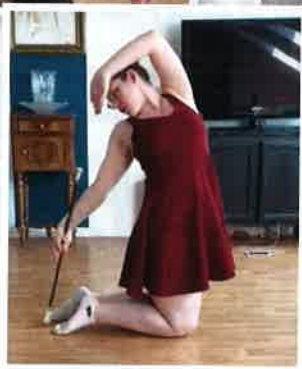

Malgré le report de notre Sainte Cécile, nous pouvons féliciter :

- Brigitte TENNEREL pour ses 10 ans de musique,
- Joël GOURHAND pour ses 45 ans de musique et son dévouement au sein de l'association,
- Colette MARGAT pour ses 25 années de bienveillance et d'implication auprès des filles.

Nous les remercions pour leur investissement et les récompenserons prochainement, dès que nous pourrions organiser un rassemblement.

L'association est toujours prête à accueillir de nouveaux membres et les inscriptions peuvent se faire auprès de Joël GOURHAND 02 41 92 59 76 pour les musiciens et Colette MARGAT 02 40 81 05 67 pour le twirling.

La soirée dansante de l'Espérance prévue au mois de février 2021 est annulée.

Quelques photos des chorégraphies des twirleuses de Soudan :

## Modélisme Soudanais



Cette association a pour objet de construire des maquettes bateaux et diverses, en bois, l'apprentissage.

La construction à partir de plans. Echange de connaissances, expositions.

Pour les enfants débutants, un adulte accompagnera son projet jusqu'au bout.

Adresse : Rue du PRESBYTERE à SOUDAN  
Mercredi de 14h à 18h et samedi de 14h à 18h.

**Inscriptions :** Adultes : 40€

Enfants : de 9 à 14 ans : 20€

**Les deux premières séances sont gratuites.**

**Contact :** Jany GOBLET, 06 81 72 78 41.

Email : secretaire.dominique.apper@sfr.fr

# Le Club Alpin Français du Pays de la Mée

## Séances d'escalade à Soudan proposées par le Club Alpin Français du Pays de la Mée

Depuis 2018 le Club Alpin Français du Pays de la Mée propose des créneaux pour enfants et adultes pour grimper sur des murs d'escalade mis en place par la Communauté de Communes Châteaubriant-Derval sur les communes de Soudan et d'Erbray.



Aujourd'hui le Club compte une petite centaine d'adhérents et poursuit son développement. Cette année, en plus des créneaux de grimpe pour les CM et les adolescents, deux cours supplémentaires, CP-CE, ont été ouverts. Les séances sont dispensées par Maxime Coupé éducateur sportif diplômé d'état. Les séances d'escalade pour adultes sont encadrées par des adhérents bénévoles formés et diplômés. Une séance de perfectionnement non obligatoire est proposée la première semaine de chaque mois.

| Lieux            | Jours    | CP-CE       | CM          | Ados      | Adultes |
|------------------|----------|-------------|-------------|-----------|---------|
| Soudan           | Jeudi    | 16h30-17h30 | 17h30-18h45 | 18h45-20h | 20h-22h |
| Erbray           | Mardi    | 16h30-17h30 | 17h30-18h45 | 18h45-20h | 20h-22h |
| Soudan ou Erbray | Dimanche |             |             |           | 10h-12h |

Afin que chacun puisse suivre les étapes de son apprentissage et de l'accès à l'autonomie, le Club fournit aux nouveaux membres un livret d'escalade.

Tout au long de l'année des sorties sont organisées (une par mois minimum pour les adultes) en extérieur sur des sites naturels si la météo le permet sinon dans d'autres salles d'escalade. De plus, pour les enfants, le club d'escalade participe et organise des inter-clubs.

En cette période de crise sanitaire, le club adapte les mesures de sécurité selon les recommandations du gouvernement et de la Fédération Française des Clubs Alpins et de Montagne.

Plus d'informations sur :

- Site internet : [www.cafpaysdelamee.ffcam.fr](http://www.cafpaysdelamee.ffcam.fr)

- Page Facebook : [www.facebook.com/Club-Alpin-Français-du-Pays-de-la-Mée](https://www.facebook.com/Club-Alpin-Français-du-Pays-de-la-Mée)

Personnes ressources :

Maxime Coupé 06 71 37 46 11 (éducateur sportif)

Maggy Bouchet (Secrétaire) 06 43 87 00 67

Magaly Coupé (Trésorière) 07 88 17 15 07

Mail : [caf-paysdelamee@ffcam.fr](mailto:caf-paysdelamee@ffcam.fr)

## Vivre Mieux

Présidente : Marie-Line BOUSSARD  
Présidente Honoraire : Brigitte LORANT  
Vice-présidente : Catherine MINIER  
Secrétaire : Mireille LARDEUX  
Trésorière : Jacqueline ROBIN  
Membre : Yvonne BRIZARD

L'association VIVRE MIEUX ouvre de nouvelles activités.

**Méditation** : un jeudi par mois.

Contact : Delphine 06 30 73 33 69

**Pilates** : le lundi 17h15 ou 18h30.

Contact : Céline 06 14 86 86 81

**Sophrologie** : Muriel. Contact 06 24 29 47 81

Et toujours

**Atelier culinaire** : une fois par trimestre le jeudi ou samedi

Contact : Florence 06 04 06 82 57

**Couture, tricot, broderie** : mardi à 14h ou 20h

Contact Dominique : 06 34 32 64 96



**Dessin, Peinture, Modelage** : jeudi à 18h

Contact Tiphaine 06 74 34 24 90

Encadrement : deux mardis par mois

Contact Marie Thé 06 82 45 99 66

**Qi Gong** : Vendredi 16h15 ou 18h15.

Contact Jacqueline, 06 38 77 9 105

**Hatha Yoga** : Lundi à 18h30 ou 20h,

Contact Valérie 06 18 53 94 11

Nous remercions les professeurs et les adhérents qui respectent bien les règles sanitaires.

Merci à Monsieur le Maire et à l'ensemble du conseil municipal pour le prêt des salles.

[Vivremieux44@gmail.com](mailto:Vivremieux44@gmail.com)

Tel : 07 50 44 91 51

# Société de Chasse La Fraternelle

La saison 2020/2021 vient de redémarrer pour les chasseurs avec les restrictions sanitaires en vigueur et le deuxième confinement.

Le printemps et l'été ont vu sur la commune de nombreux dégâts dûs aux animaux sauvages.

Nous avons essayé d'intervenir, avec l'aide de nos voisins pour limiter l'impact de ces dégâts sur les semis de printemps et les récoltes d'été.

Les sangliers, dans les colzas et les maïs ont fait beaucoup de dégâts, la valeur de ces dégâts, expertisée par la fédération des chasseurs de Loire-Atlantique sera à la charge des chasseurs. Ce qui entraîne de grosses charges financières pour les sociétés de chasse.

Le nombre d'adhérents reste stable dans la société.



Lors de l'assemblée générale, Jojo ROLLAND a souhaité laisser la place qu'il occupait dans le bureau depuis de nombreuses années. Aussi nous lui souhaitons une longue et bonne retraite, ainsi que la bienvenue à Frédéric CHOPIN qui a rejoint l'équipe dirigeante.

Prenez soin de vous et de vos proches.

## Composition du bureau :

Président : Philippe BARON  
 Vice-président : Jean-Luc LORANT  
 Secrétaire : Pascal GAUTIER  
 Trésorier : Patrick PINON  
 Membre : Jean-François EVEILLARD, Gilbert BOURGUILLEAU, Sébastien LAUTOUR, Robert MOQUET, Frédéric CHOPIN

## SO LZEN Amitiés

Présidente : Françoise GUIBERT  
 Vice-président : Jean-Yves TENNEREL  
 Trésorière : Marie-Claire DESGUES  
 Trésorière adjointe : Brigitte LORANT  
 Secrétaire : Monique PAILLARD  
 Secrétaire adjointe : Marie-Thé TENNEREL  
 Membres : Michel BASILE, Jean Claude DESGUES, René GUIBERT, Jeanine LECLECH', Jean Paul POMMIER

Suite à l'Assemblée Générale du 14 janvier 2020 notre association a réélu à l'unanimité le bureau déjà en place.

Nos adhérents et futurs adhérents sont invités à se divertir le 2<sup>ème</sup> et 4<sup>ème</sup> mardi après-midi de chaque mois de différentes façons : jeux de cartes, palets, boules, Triomino, Scrabble.... les autres mardis nous proposons de la marche.... à notre rythme. Depuis septembre nous avons ouvert un atelier de loisirs créatifs le vendredi à partir de 14h 30 (échange de savoirs). Il va de soi que cette liste n'est pas exhaus-



Photos d'archives

sive, toutes les idées sont les bienvenues !!!  
 Quant au repas de notre association il a eu lieu le 14 Décembre 2019, Nadine et Max du Set Gourmand ont concocté un sympathique déjeuner, apprécié de tous.

Cette année est très particulière nous avons des projets, que nous avons dû annuler du fait de la crise sanitaire.

Nos après-midis rencontres sont des moments de convivialité qui manquent à beaucoup d'entre nous. Prenez soin de vous, restez prudents !

Le bureau

## Théâtre Puzzle

Le Théâtre PUZZLE a animé des stages d'improvisation théâtrale à destination des adultes en novembre et décembre 2019 et en février 2020.

La pandémie est venue interrompre cette dynamique et notre tentative d'initier des ateliers hebdomadaires sur 2020-2021 a échoué.

Nous maintenons notre proposition de stages ponctuels pour adultes, enfants et ados.

### Renseignements :

theatrepuzzle@yahoo.fr  
 09 53 51 59 21



# UNC Soudan

Au cours de cette année 2020, notre activité a été fortement réduite en raison de la situation sanitaire. Fort heureusement, nous avons pu nous réunir en assemblée générale le 1er février, réunion au cours de laquelle de récents adhérents ont été élus membres du bureau : Emile BOURDEAU et Gilbert CHENAIS, porte-drapeau, Fernand BODIN et Jean-Paul POMMIER alors que Claude MARTIN et Bernard RIPAUD, étaient démissionnaires, après de longues années de dévouement au service de notre association, nous les remercions vivement.

Etant donné le maintien des mesures sanitaires, la cérémonie du 8 mai s'est déroulée en présence d'un effectif restreint. Nous remercions Monsieur le Maire, Bernard DOUAUD de l'avoir néanmoins maintenue. Quant à la cérémonie au bois de La Chopinière, une trentaine de personnes étaient présentes. Au monument de Bout de Forêt les rangs étaient plus clairsemés que de coutume.

Lors de la réunion de bureau le 10 juillet 2020, Fernand BODIN a été nommé vice-président et Jean-Paul POMMIER trésorier-adjoint, nous les remercions d'avoir accepté ces postes en remplacement des anciens dont l'âge diminue sensiblement les activités.

Toutes nos réunions conviviales de l'année ont été annulées. Au cours de diverses rencontres de nos adhérents, nous avons ressenti qu'elles étaient bien regrettées. Espérons des jours meilleurs où nous ne manquerons pas de les renouveler.

Au cours de l'année, deux membres de l'association nous ont quittés;



Roger ANDORIN au terme d'une longue et pénible maladie s'est éteint fin janvier. Adhérent de « la première heure » il fut durant des années porte-drapeau. En Algérie, après quelques mois de présence, il fut affecté en Commando effectuant ses missions de jour comme de nuit. En récompense de ses

actes de courage et du danger qu'ils représentaient, il fut cité à l'ordre du Régiment avec attribution de la Croix de la Valeur Militaire, il fut ensuite, décoré de

la Médaille Militaire le 5 décembre 2017, lors de la cérémonie commémorative des Morts en AF.N. devant le Monument aux Morts de Châteaubriant. Nous l'avons accompagné lors de ses obsèques, avec l'hommage de six drapeaux présents,

Jeanine CERISIER, qui avait perdu son mari Roger en 1980, (lui-même fidèle adhérent) est restée fidèle pendant plus de trente années à notre association, prenant toujours une part active à chacune de nos cérémonies et manifestations. La médaille d'argent de l'UNC lui a été attribuée le 11 novembre 2019. Nous étions, avec nos drapeaux, aux obsèques de Jeanine, le 21 juillet dernier.

Malgré cela notre association reste forte de 61 adhérents dont 16 nouveaux « soldats de France et 15 veuves d'Anciens Combattants.

Nous avons particulièrement été affectés par les actes de barbarie commis ces derniers temps en France. Ils revêtent malheureusement une forme de guerre de civilisation sous-jacente.

Restons unis autour de notre drapeau pour protéger notre patrie avec sa civilisation, sa culture, son art de vivre.

Bonne année 2021 à tous.

Jean PERROY, Président.



Photo 2019

*Nous n'héritons pas de la terre de nos parents, nous l'empruntons à nos enfants*  
*Flavio de Saint-Espéry*



Valentin Simon avec sa chienne PIPPA, devant les vaches Normandes

## Témoignage Valentin Simon

Depuis 1935, quatrième génération d'agriculteur sur la ferme familiale au lieu-dit « l'Enclose ».

Avec un BAC PRO et deux BTS spécialité agricole en poche et quelques années en tant que salarié agricole, Valentin s'installe en début d'année 2020 à tout juste 26 ans, en s'associant avec sa maman !

« J'ai toujours eu la fibre d'éleveur, le métier est très varié au fil des saisons. Je ne me voyais pas être derrière un bureau, même si nous consacrons beaucoup de temps à gérer la partie administrative de l'exploitation ».

Aujourd'hui il vit de sa passion de la race normande en production laitière.

La ferme se compose de deux associés et un salarié à temps partiel. Elles sont conduites en agriculture biologique, sur une centaine d'hectares où elles pâturent 10 mois de l'année. Des choux, des betteraves et des mélanges céréaliers sont aussi cultivés pour alimenter vaches et génisses dans une volonté d'autonomie alimentaire.

### Comment vois-tu le contexte agricole demain ?

« En tant qu'éleveur, on va devoir s'adapter au changement climatique dont on perçoit déjà les effets... Tout cela en recherchant l'autonomie alimentaire pour nos animaux. Cet automne nous allons aussi planter environ 500m de haie bocagère »

« Grâce à l'agriculture biologique, nous avons une stabilité des prix de vente de nos produits. Les consommateurs sont de plus en plus exigeants face aux modes de production. Les agriculteurs font de gros efforts ces dernières années afin de fournir une alimentation de qualité. »

Valentin est aussi membre de la CUMA de la Garenne de Soudan, administrateur au Groupement d'Agriculteur Biologique du 44. Il a récemment participé à une formation « dresser son chien de troupeau ».

CUMA : Coopérative Utilisation de Matériel Agricole

vie agricole

## Solzen Spiruline

Une innovante production aquacole s'est installée au printemps 2020 à la Léodière à Soudan.

Adrien Thomy, originaire du pays de Châteaubriant et Soudanais depuis 2016, en est l'exploitant. Diplômé d'un BTS en production horticole, il a travaillé plusieurs années dans divers domaines (maraîchage, aviculture, bâtiment) avant de s'intéresser à l'un des produits du XXI<sup>e</sup> siècle : la spiruline !

Mais la spiruline, c'est quoi ? Communément appelé « micro-algue », cet aliment 100 % naturel est très riche et unique en terme de valeurs nutritionnelles car ce produit noble regorge de propriétés : protéines, fer, vitamines, bêta-carotène, antioxydants, oligo-éléments, acides aminés, magnésium... ce qui en fait un excellent complément alimentaire pour l'organisme.



Les premiers travaux ont débuté en août 2019 pour monter la serre sous laquelle des bassins ont pris place afin d'y reproduire le milieu de vie naturel de la spiruline qui se multiplie dans l'eau grâce à la lumière et la chaleur du soleil. Un préfabriqué abritant un laboratoire et un bureau permet de récolter et conditionner la spiruline sur le site même.



# Ô Fil des Herbes



Artisane de la terre, paysanne-herboriste, ou simplement productrice et cueilleuse de plantes aromatiques et médicinales.

Je suis installée depuis 2018 à quelques kilomètres de Soudan, aux abords de la forêt de Juigné, dans un lieu acheté fin 2016. Celui-ci comprend environ 5

hectares de prairies où je cultive un peu plus d'une vingtaine de plantes différentes, sur environ 1500 m<sup>2</sup>. Je pratique également la cueillette sauvage, avec ce que la nature nous offre de plus précieux.

Le séchage, le tri, et la transformation se font de façon artisanale afin de préserver au mieux l'essence même de la plante, et de ce fait, toutes ses propriétés. Je propose ainsi, tisanes, macérats, aromates, sels aux herbes produits localement, en circuit court, directement depuis mes ateliers.



Ma passion, ma connexion très forte avec la nature et les animaux, m'ont naturellement conduite à faire le choix de suivre des études dans le domaine agricole (BEPA, BTA).

J'ai travaillé une quinzaine d'années au sein d'élevages, tout en cultivant, en parallèle, mon intérêt pour la botanique. Par la suite, j'ai dû m'éloigner professionnellement du milieu agricole, pour intégrer le milieu médical.

Pour enrichir mes connaissances, et développer mon savoir-faire j'ai suivi des formations en théorie et en pratique, au travers de stages chez différents producteurs expérimentés.

La rencontre de ce lieu, La Roulais, m'a permis de concrétiser ce projet, et de me lancer dans l'aventure « Ô fil des Herbes » !

## Tisanes, herbes aromatiques et macérats disponibles :

- Magasin de producteurs de Pouancé
- Marché de producteurs du Petit Auverné
- Vente à la ferme l'EARL des Chênes Rives à Soudan
- Vente chez Emilie à la Ferme de Pam'plumes à Erbray

## Commande par téléphone ou mail

☎ 06 76 84 15 77

✉ ofildesherbes@orange.fr

📘 Ô fil des herbes



vie agricole

Le métier de spirulinier étant une activité principalement saisonnière, du printemps à l'automne, l'objectif est de doubler la surface actuelle de production pour réussir à en vivre pleinement.

## Vente directe et visite gratuite de l'exploitation en période de production :

- le mercredi de 10h à 12h et de 17h à 19h
- le samedi de 10h à 12h

## Pendant l'hivernage des bassins (novembre-février) :

- le samedi de 10h à 12h



Pour de plus amples renseignements :

Téléphone : 06-88-27-80-08

Mall : solzenspiruline@gmail.com

Page Facebook : « Solzen Spiruline »

Site internet : www.solzenspiruline.fr



## Les animaux de la ferme

|   |   |   |   |   |   |   |   |   |   |   |
|---|---|---|---|---|---|---|---|---|---|---|
| c | h | è | v | r | e | ù | j | t | x | c |
| é | ù | à | t | j | z | e | r | w | m | h |
| î | c | a | n | a | r | d | d | p | n | e |
| a | v | v | e | a | u | i | f | o | h | v |
| m | o | u | t | o | n | g | é | u | v | a |
| c | y | b | p | p | b | û | c | s | a | l |
| o | s | l | û | o | s | è | n | s | c | m |
| q | n | v | a | à | u | û | j | i | h | a |
| t | b | u | n | p | û | l | t | n | e | g |
| n | k | t | z | a | i | d | e | s | m | i |
| k | â | é | j | g | s | n | p | î | n | l |

poule  
poussins

coq  
canard  
veau

vache  
mouton  
cheval  
chèvre  
lapin



# C Nouveau



## CSDL

Créée en 2007, l'entreprise de Chaudronnerie Soudure et de Maintenance Industrielle a pris un nouvel élan avec la construction d'un bâtiment de 1200 m<sup>2</sup>, situé dans la zone industrielle d'Hochepie à Soudan.

La société intervient dans les domaines de l'industrie, des carrières, des fonderies, de l'agricole, de l'agroalimentaire et du nautisme.

Son gérant M. DENIS Laurent est entouré d'une équipe de 10 collaborateurs.

### LE BUREAU D'ÉTUDES

2 personnes travaillent en collaboration avec les entreprises sur des projets adaptés aux demandes, à l'environnement industriel et aux contraintes réglementaires.



### L'ATELIER

L'atelier de production de 1000 m<sup>2</sup> équipé de cisaille guillotine, presse plieuse, scie à ruban, poinçonneuse, rouleuse et divers matériels portatifs permet de réaliser des pièces unitaires ou de séries, de la chaudronnerie, serrurerie, tôlerie industrielle...

Des professionnels compétents et des équipements complets nous permettent d'assurer l'intégralité de nos fabrications, aussi bien en acier qu'en aluminium et inox.

### MAINTENANCE INDUSTRIELLE

L'équipe de montage travaille en étroite collaboration avec notre bureau d'études.

Elle intervient sur tout site en France dans le montage et démontage des pièces et la maintenance industrielle.



c nouveau

## Les Mots croisés

### Horizontalement

1. Distincte. Transport en commun.
2. Bronzé. Plante officinale.
3. Vicié. Pouffé.
4. Pour gymnaste costaud. Possessif.
5. A Soudan: village aux 4 moulins. Scruter.
6. Allure. Carnaval. En ville.
7. Orthodoxie musulmane.
8. Stupéfait. Publie.
9. Degré. Terminaison de verbe.
10. Peut être sèche. Nourrissons.

### Verticalement

1. Sodium. Interjection. Ambès a le sien.
2. Marque le dedain.
3. Théorème. On y danse.
4. Célèbre Tatin. Obéissant.
5. Patrie de Zenon. A un petit débit.
6. La plus belle.
7. Riposter.
8. Canton suisse. Bradype.
9. Appris. Pays de Châteaubriant. Cheville.
10. Filets de pêche.

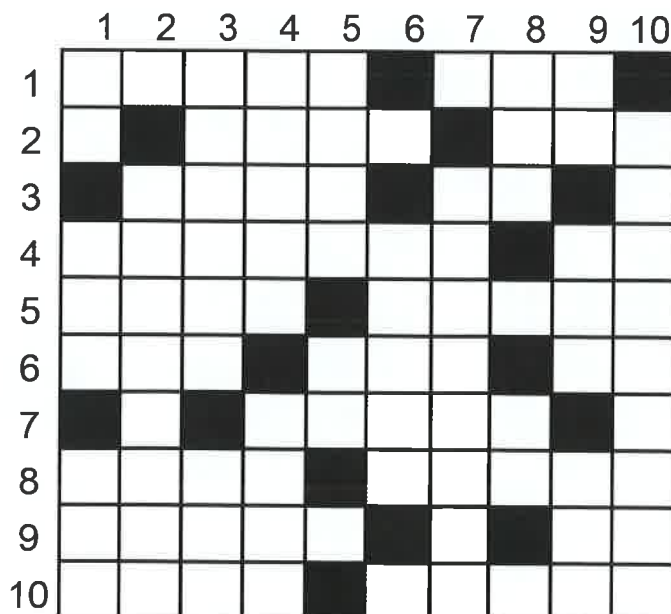

# C dans ma Commune

## Ergothérapie



### **L'ergothérapie, Mais qu'est-ce que c'est ?**

L'ergothérapie est une discipline paramédicale ; c'est le métier qui accompagne la personne en situation de handicap, ou susceptible de l'être, vers une autonomie optimale et une meilleure qualité de vie, en agissant sur les liens étroits entre la personne, l'activité et le contexte dans lequel elle est réalisée. L'accompagnement a pour but de réduire les situations de handicap, ainsi que de mobiliser et valoriser les compétences du client. L'ergothérapeute travaille sur prescription médicale. On peut le trouver en institutions (hôpitaux, institut médico-éducatif,...), ou en libéral. Il peut proposer des séances en cabinet ou dans le milieu de vie (domicile, lieu de scolarisation...).

### **C'est bien joli, mais concrètement ça fait quoi un ergothérapeute en libéral ?**

L'ergothérapeute peut être sollicité pour proposer un aménagement du lieu de vie pour faire face à une situation de handicap, pour aider à trouver des solutions de compensation ou d'aménagements. Par exemple, trouver des solutions pour le maintien à domicile lorsqu'une personne perd la vue en vieillissant. Chez un jeune avec des troubles des apprentissages, comme la dyspraxie, on peut proposer des séances

de rééducation en lien avec les activités de la vie quotidienne significatives, comme l'habillage ou la mise en place de moyens de compensation, comme un ordinateur pour l'écriture.

### **Et au cabinet d'ergothérapie de Soudan, plus spécifiquement ?**

Nous avons un espace qui permet un travail spécifique pour les enfants et les adultes présentant un trouble du processus sensoriel (quand les signaux sensoriels ne sont pas organisés pour une réponse appropriée), comme une hypersensibilité vestibulaire, une peur irrationnelle du mouvement.

Au cabinet, nous sommes deux ergothérapeutes à vous accompagner : Julie Le Bihan et Charlotte Ricou.

**Contact téléphonique : 06 62 76 31 17**

**Attention nouvelle adresse de Cabinet :  
5 rue de Solzen, 44110 Soudan**

**Courrier postal : 5 rue de Solzen, 44110 Châteaubriant**

**Site internet :**

**<https://sites.google.com/view/ergo-enfant>**

# Mémoires de confinement

La période exceptionnelle que nous vivons revêt un caractère inédit qui marquera chacun d'entre nous. Confinés, en télétravail ou continuant à exercer sa profession, touchés par le virus, notre quotidien s'en est trouvé bouleversé. Cet événement sera un jour étudié par les historiens de demain et il nous appartient dès à présent de lui faire une place dans notre histoire.

## Témoignages sur la façon dont vous avez vécu le confinement

### Une famille, 2 adultes et 2 enfants en primaire

Depuis le début d'année 2020, nous entendions parler par les médias d'un nouveau virus appelé covid-19 ou coronavirus. La rapide propagation de ce virus a obligé les français à être confinés le mardi 17 mars. A compter de cette date, notre quotidien a été bouleversé. A la maison, la salle à manger s'est transformée en salle de classe, une chambre en bureau pour télétravailler. Nous avons essayé tant bien que mal de garder un rythme régulier. Les enfants avaient école à la maison le matin et jouaient au grand air dans le jardin l'après-midi. Le télétravail a nécessité une certaine adaptation (visio-conférence, respect des horaires, bruit au domicile...). Cette nouvelle façon de vivre, nous a permis de partager plus de moments en famille (jeux de société, partage des repas...). Pour les enfants et également pour nous, le plus difficile a été le manque de contact humain avec les copains, copines, la maîtresse, la famille et les amis (malgré les appels et les visios). En effet, l'école à la maison n'est pas une situation naturelle et optimale. Cette situation exceptionnelle a confirmé à quel point la

famille et les amis sont importants. Nous avons la chance de disposer d'une maison avec jardin dans une commune agréable disposant de commerces et de services de première nécessité qui nous ont permis de vivre au mieux ce confinement. Au déconfinement, les enfants ont été heureux de pouvoir, retourner quelques jours à l'école. Cet été, nous avons eu la possibilité de partir en vacances et de retrouver nos proches. La rentrée scolaire s'est très bien passée, mais rapidement nous avons compris que ce virus n'était pas éradiqué et que le second confinement était à prévoir. Nous sommes maintenant de nouveau confinés, mais contrairement au premier, les enfants continuent d'aller à l'école, le rythme est moins perturbé. Nous avons tous hâte que ce virus disparaisse et que la vie puisse reprendre son cours avec le moins de conséquences possibles.

F & E



**REMERCIEMENTS  
À NOS COUTURIÈRES  
BÉNÉVOLES, NOUS AVONS  
PU DISTRIBUER DES MASQUES  
AUX SOUDANAIS ET SOUDANAISES,  
AU PERSONNEL COMMUNAL POUR  
LA DESINFECTION, AU PERSONNEL  
SOIGNANT....**

**Mr le Maire, tient à souligner cette belle  
implication dans ces moments difficiles  
et remercie, au nom des élus et  
de la population, toutes ces  
personnes de l'ombre qui se  
reconnaîtront !**

## Les masques

Alors que les masques jetables sont devenus des accessoires, ils sont jetés un peu partout sur la voie publique ou en pleine nature.

RAPPEL : les masques jetables sont à jeter avec les déchets ménagers et non dans les points de tri. Pour info, ce dernier mettra plus de 4 siècles (400 ans) à se décomposer. Ensemble, protégeons la planète !! Merci pour votre civisme !



témoignages

### Etudiante en soins infirmiers

Le plus dur, ce n'est pas l'endroit, c'est le fait de ne pas pouvoir sortir. Ne prendre l'air que par la fenêtre, et, à de rares occasions pour faire les courses. Je suis étudiante en soins infirmiers et j'ai été rappelé d'urgence à mon domicile d'études à l'annonce du confinement. J'étais prête, à attendre l'appel d'un éventuel besoin. J'ai attendu... Parallèlement, je faisais mes cours en distanciel et à la fin du confinement j'ai aussi passé mes partiels à distance. Ce n'était pas toujours simple, surtout que nos formateurs ont été réquisitionnés dans les services. Malgré tout, je leur tire mon chapeau pour avoir pu, à chaque fois, être présents quand on en avait besoin. Par ailleurs, cet isolement m'a beaucoup appris sur moi-même. Faire face à mes peurs et mes doutes est la meilleure chose qui est pu m'arriver (avec le recul). J'espère que cette période a su éveiller les consciences. Toute chose a une fin. Et comme dirait l'autre: «partir pour mieux revenir dans son port d'attache!».

M.

## Un groupe de lycéennes

Pendant le premier confinement, nous étions en classe de première et nous avons donc eu à suivre les cours en distanciel. Ce n'était pas évident mais heureusement pour nous nous avons un ordinateur chacune à disposition pour travailler.

C'était un réel manque que de ne pas voir ses amis, mais grâce aux technologies on a pu s'appeler en Face Time et beaucoup s'aider aussi pour les devoirs. En tant que jeune, c'est sûr que cela nous manquait de ne pas sortir, mais l'été en perspective nous motivait à rester chez nous pour pouvoir ensuite nous retrouver, et ne surtout pas risquer notre santé et celle des autres.

Lors de l'anniversaire d'une copine par exemple, nous avons chacune fait une vidéo avec un petit message pour elle et lorsqu'elle a reçu le tout elle était très heureuse ! Ce n'était pas évident à vivre mais nous étions tous dans la même situation donc on a pu se soutenir les uns les autres. A la rentrée en septembre, cela faisait assez drôle de retourner au lycée et de reprendre le rythme mais on s'y est vite habitué de nouveau.

On a réappris à s'occuper avec ce que l'on a chez nous comme par exemple faire des gâteaux ou jouer aux jeux de société. Le confinement nous a recentré sur l'essentiel, c'est-à-dire la famille, les amis qui comptent vraiment, et cela nous a fait grandir.

Les lycéennes

## Un couple de retraités

Mr et Mme Marsac natifs de CHATEAUBRIANT, Michelle et Paulo, retraités, sont arrivés à SOUDAN en octobre 2019. Paulo, pompier professionnel à PARIS et Michellé, famille d'accueil ont eu le désir de revenir dans le Castelbriantais.

Pourquoi à Soudan ?

« Le village nous a plu, les gens sont accueillants ».

Comment avez-vous vécu le confinement ?

Paulo « On a eu de la chance, je sortais deux fois par semaine pour les courses alimentaires, j'ai rendu service pour les courses des voisins. On a un jardin pour s'occuper et prendre l'air on a beaucoup cuisiné, l'accès aux commerces de proximité est un vrai plus ! On a beaucoup téléphoné à la famille et aux copains ».

Michelle « J'étais plus réticente de sortir, par précaution. Et le port du masque est gênant pour moi ».

« Dans l'ensemble on n'a pas trouvé le temps long mais le contact avec les amis nous a manqué ».

« Ici tout le monde se dit bonjour, c'est formidable et appréciable ».

M&P

## Une famille, 2 adultes et 4 enfants

**Anaëlle en Grande Section** : « C'était pas bien de ne pas aller à l'école, mes copains et copines me manquaient beaucoup. Ma maîtresse aussi me manquait, elle nous envoyait des cours que je faisais avec Papa ou Maman. Il y a aussi la danse qui me manquait trop. »

**Noah en CM2** : « Mes copains et l'école me manquaient et surtout le FOOT. Tous les jours je faisais les devoirs que la maîtresse envoyait par mail. »

**Steven en Seconde Générale et Jordan en 4<sup>ème</sup>** ont le même ressenti : « Le confinement c'est chiant ! Pas d'école, on ne voyait pas nos potes. Faire les cours à la maison c'est pas facile surtout quand on ne comprend pas quelque chose. »

Sinon on aidait beaucoup dans les tâches ménagères comme Papa et Maman travaillaient.

On gardait notre petit frère et notre petite sœur, on les aidait parfois à faire leurs devoirs. »

**Laurent ouvrier dans l'agroalimentaire** : « ça n'a pas

changé grand-chose j'ai toujours bossé !

Le plus chiant c'est de ne pas pouvoir sortir et voir ses amis. »

**Manuella hôtesse d'accueil et caisse en supermarché** : « Concilier devoirs et boulot pas facile !! Pour les petits ça va, mais pour les grands c'est plus dur on n'est pas profs . »

J'avais des journées très chargées au boulot et le soir je n'en pouvais plus. Pourtant même si l'envie manquait parfois de mettre le nez dans les devoirs, il fallait bien imprimer tout ce qui était envoyé. Heureusement, Laurent ne travaille que du matin et pouvait aider aux devoirs l'après-midi avec les loulous.

Un grand merci à nos enfants qui ont beaucoup participé aux tâches ménagères. Quand on rentre du boulot et que la maison est propre, le linge étendu... ça fait vraiment plaisir .

Le plus dur c'est de ne pas pouvoir sortir et voir ses amis. »

# Syndicat Chère Don Isac

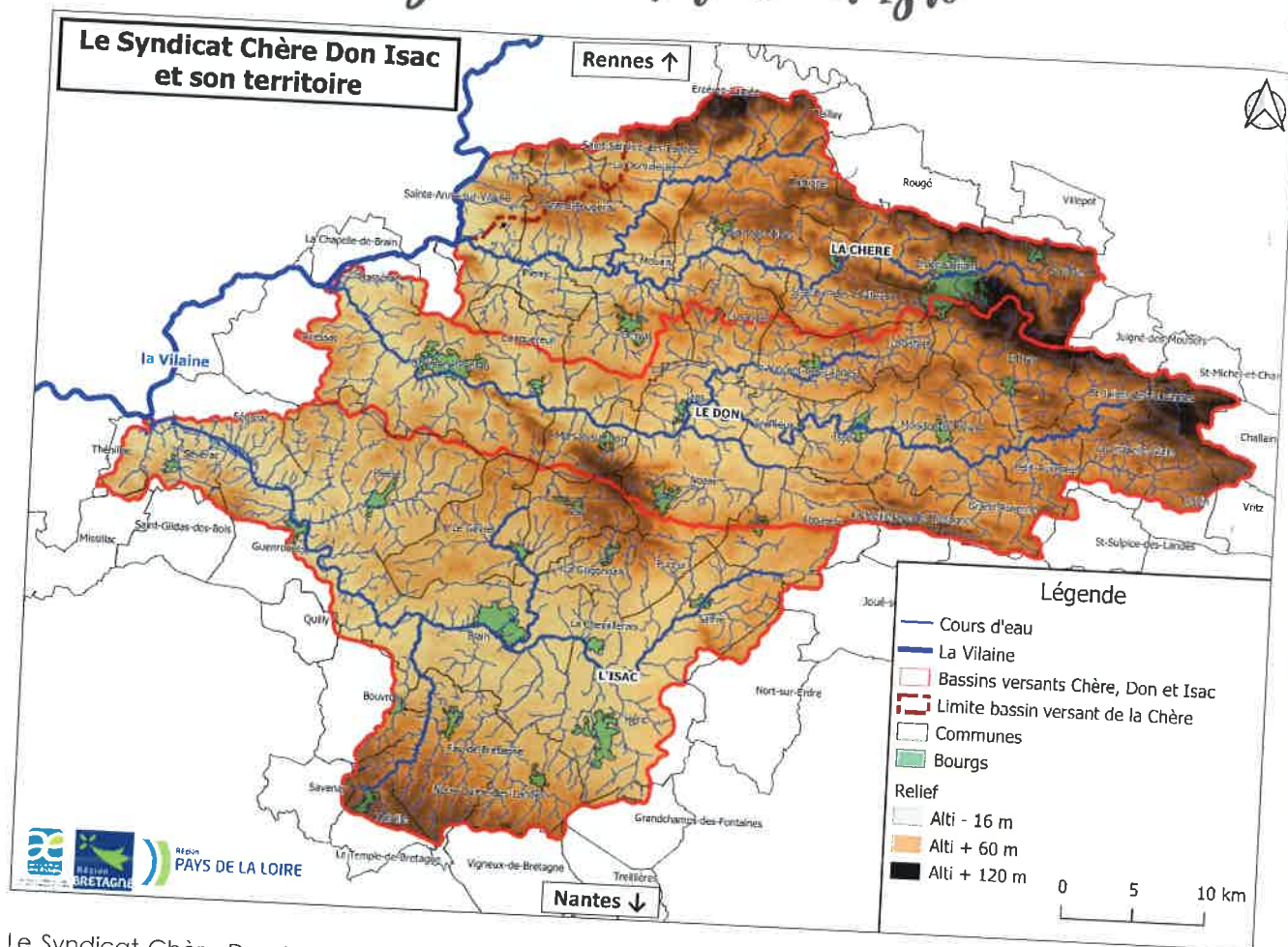

Le Syndicat Chère Don Isac (SCDI) est issu de la fusion des 3 anciens syndicats de bassin versant de la Chère, du Don et de l'Isac au 1er janvier 2020. Son périmètre s'étend sur les 8 communautés de communes membres, comptabilisant 62 communes, 107 000 habitants sur pas moins de 1 912 km<sup>2</sup>. Le territoire représente à lui seul 28% de la surface du département de Loire-Atlantique avec une petite partie également en Ile-et-Vilaine et dans le Morbihan.

Il est le fruit d'une démarche collective d'environ 2 ans, qui a abouti à une ambition politique territoriale forte, comme en témoigne le programme d'actions ambitieux et réaliste du Contrat Territorial Eau 2020-2025 (CT Eau) financé par l'Agence de l'eau Loire Bretagne, la Région Pays de la Loire, la Région Bretagne et les Départements d'Ile-et-Vilaine et de Loire-Atlantique.

Dans le cadre de son CT Eau 2020-2022, le Syndicat prévoit des travaux sur les ruisseaux qui constituent la

tête du bassin versant de la Chère sur la commune de Soudan. Ces travaux, programmés en 2022, ont pour objectif d'améliorer la qualité de l'eau en restaurant les milieux aquatiques.

Les types de travaux prévus sont :

- La restauration de la végétation des rives et le retrait des embâcles (obstacles à l'écoulement)
- La restauration de la morphologie des cours d'eau afin de retrouver des cours d'eau plus naturels tout en ralentissant l'écoulement des eaux
- La restauration de la continuité écologique permettant de favoriser le transfert des sédiments et le déplacement des poissons

Au préalable de ces travaux qui ne se feront qu'avec l'accord des propriétaires et des exploitants des parcelles concernées, des réunions d'informations et des visites de terrains seront programmées.

divers et pratique

**Exemple d'une restauration de la morphologie d'un cours d'eau :**



En complément, le projet agricole et bocager du territoire se base sur la mise en œuvre d'une dynamique d'évolution des systèmes agricoles et bocagers favorables à la reconquête de la qualité de l'eau. L'objectif est de travailler en concertation et de manière transversale avec les acteurs du monde agricole et l'ensemble des habitants du territoire.



D'une part, à travers la dynamique du groupe, où le Syndicat Chère Don Isac propose un diagnostic systémique des exploitations agricoles débouchant sur des propositions réalistes par rapport au contexte de l'exploitation et du territoire. À l'issue de ce travail le bénéficiaire définit son projet d'évolution de système et le met en œuvre au sein d'un groupe, ce travail en communauté permettant de répondre aux besoins techniques et humains à travers des échanges d'expériences.

D'autre part, le Syndicat propose des journées tech-

niques et des formations ouvertes à tous les agriculteurs et agricultrices du territoire, afin de découvrir ou d'approfondir la connaissance des outils, des méthodes, des techniques et des systèmes favorables à la qualité de l'eau.

Par ailleurs, afin de lutter contre le transfert des pollutions et de créer les conditions d'un environnement plus résilient, le Syndicat Chère Don Isac propose un programme de plantation et de restauration des haies bocagères avec une aide financière de l'Agence de l'eau Loire Bretagne et de la région Pays de la Loire à hauteur de 80%. Des formations ainsi que des journées techniques sont également proposées pour créer une dynamique vis-à-vis de la protection du bocage. De plus, le Syndicat Chère Don Isac accompagne les communes qui le souhaitent dans la réalisation de leur inventaire bocager.



Le Syndicat Chère Don Isac sensibilise également les habitants en proposant des programmes pédagogiques tous les ans à destination des écoles primaires du territoire ainsi qu'un Défi Citoyen pour la qualité de l'eau à destination d'un public d'adultes.

Site internet : <https://cheredonisac.fr/>

## Opération de ravalement des façades 2020-2025

« Avec le soutien financier de l'Agence Nationale de l'Habitat (ANAH), La Communauté de Communes Châteaubriant-Derval lance une Opération Programmée d'Amélioration de l'Habitat pour une durée de 5 ans. Ce dispositif vous apporte gratuitement, conseils et accompagnement personnalisés. En tant que propriétaire occupant, propriétaire bailleur ou copropriétaire d'un logement situé sur le territoire communautaire, vous pouvez bénéficier de cet accompagnement dans la réalisation de travaux d'économies d'énergie, d'amélioration générale du confort ou encore d'adaptation des logements en prévention du handicap ou du vieillissement. L'équipe de Citémétrie mandatée par la collectivité, a pour rôle de vous conseiller gratuitement sur les améliorations potentielles réalisables dans votre logement/votre immeuble en vous simplifiant les démarches lors du montage des dossiers de demandes de subventions.

Pour plus d'informations, vous pouvez vous adresser à :  
Maison de l'habitat, 28, rue Pasteur, CHATEAUBRIANT  
- Par téléphone au 02 85 52 33 31  
- Par mail : [opah.cc-chateaubriant-derval@citemetrie.fr](mailto:opah.cc-chateaubriant-derval@citemetrie.fr)



### La Mission Locale c'est quoi ?

- ✓ Un accès à l'emploi
- ✓ Accéder à des formations/ateliers
- ✓ Une passerelle vers l'entreprise
- ✓ Un coaching individuel
- ✓ Pour les 16/25 ans
- ✓ Devenir autonome
- ✓ Améliorer son quotidien
- ✓ Enrichir sa vie sociale et culturelle

Nous vous accompagnons dans vos démarches et projets :  
**ORIENTATION > FORMATION > EMPLOI**



### Le dispositif

**GJ Garantie Jeunes**

Un accompagnement vers l'autonomie  
**PROFESSIONNELLE & FINANCIÈRE**

- Engagement réciproque 1 an
- Ateliers collectifs
- Suivi Personnalisé
- Allocation en appui de l'accompagnement

02 40 28 29 31  
[chateaubriant@mlna44.org](mailto:chateaubriant@mlna44.org)

Antenne de Châteaubriant  
16 rue des Vauzelles, 44100 Châteaubriant

Suivez-nous !

# Vie Paroissiale

La communauté chrétienne de Soudan fait partie de la **Paroisse Sainte-Croix en Châteaubriant**, elle-même constituée des communes de Soulvache, Villepôt, St Aubin des Châteaux, Châteaubriant, Fercé, Noyal-sur-Brutz, Ruffigné et Rougé.

## Paroisse Sainte-Croix en Châteaubriant :

Adresse et contact

Presbytère

5, rue Joseph Hervouët

44110 Châteaubriant

02 40 81 02 92

<http://www.paroisseschateaubriant.fr/>

**Curé : Père Patrice EON**

**Coordinatrice paroissiale : Mme Béatrice MACARIO**

07 66 48 48 73

[beacoordinatrice044@gmail.com](mailto:beacoordinatrice044@gmail.com)

## L'équipe pastorale :

- **Père Hervé GODIN**, prêtre coopérateur

- **Père Serge-Daniel EKANI**, prêtre coopérateur

- **M. Alain ESNAULT**, diacre permanent, pastorale des personnes handicapées – 06 72 08 98 09

- **M. Joël MACARIO**, diacre permanent, préparation au mariage, pôle solidarité – 06 61 45 80 91

- **Mme Kate ARROWSMITH** et **Mme Virginie RAFFEAU** ont reçu une lettre de mission pour la catéchèse des enfants en âge scolaire et première communion ;

éveil à la foi des petits enfants (3-7 ans)

- **Mme Marie-Laure BARROCHE**, a reçu une lettre de mission pour l'aumônerie de l'enseignement public.

Accueil au presbytère de Châteaubriant :

Des permanences sont assurées par des bénévoles chaque matin du lundi au samedi de 9h30 à 11h30,

l'après-midi du lundi au vendredi de 14h30 à 17h30.



Vous pouvez y faire les demandes suivantes :

- Pour des intentions de messes (**à Soudan, Mr et Mme Bernard et Michelle DOUAUD, 02 40 28 68 92**)

- Pour des visites à faire auprès de personnes âgées et/ou isolées ou malades (à Soudan, Mme M. Annick POMMIER, 02 40 28 64 75)

- Pour une sépulture

- Pour s'abonner au bulletin paroissial « le Souffle » (**à Soudan, Mme Monique BUCQUET, 02 40 28 60 62**)

- Pour demander un baptême, un mariage, la profession de foi, la confirmation...

## Service accueil sépulture :

Pour demander une sépulture à l'église, permanences téléphoniques à ce numéro : **06 33 30 45 98**

Référent du clocher de Soudan : **Mr Michel Bréche-teau**

- **Messes en l'église Saint-Pierre de Soudan :**

- Le mardi matin à 9h00

- Le 4<sup>e</sup> samedi du mois à 18h00 (messe dominicale anticipée)

## Résultat mots fléchés

|    | 1 | 2 | 3 | 4 | 5 | 6 | 7 | 8 | 9 | 10 |
|----|---|---|---|---|---|---|---|---|---|----|
| 1  | N | E | T | T | E |   | B | U | S |    |
| 2  | A |   | H | A | L | E |   | R | U | E  |
| 3  |   | T | A | R | E |   | R | I |   | P  |
| 4  | H | A | L | T | E | R | E |   | M | E  |
| 5  | E | R | E | E |   | E | P | I | E | R  |
| 6  | P | A | S |   | R | I | O |   | E | V  |
| 7  |   | T |   | S | U | N | N | A |   | I  |
| 8  | B | A | B | A |   | E | D | I | T | E  |
| 9  | E | T | A | G | E |   | R |   | E | R  |
| 10 | C | A | L | E |   | B | E | B | E | S  |



# Mémento

## Communauté de Communes

### CHATEAUBRIANT-DERVAL

5 Rue Gabriel Delatour  
CHATEAUBRIANT  
du lundi au jeudi de 8h30 à 12h00 et  
de 13h30 à 18h00, vendredi de 08h30 à  
12h00 et de 13h30 à 16h30  
☎ 02.28.04.06.33

### Sous-Préfecture

22 Rue Gabriel Delatour  
CHATEAUBRIANT Cedex  
du lundi au vendredi de 9h00 à 12h30  
☎ 02.40.81.50.02

### Service des impôts du Centre des Finances Publiques

2 Av de la citoyenneté  
CHATEAUBRIANT cedex  
du lundi au vendredi de 08h30 à 12h00  
et de 13h30 à 16h00  
fermé le mercredi et vendredi après-  
midi  
☎ 02.40.55.67.00  
Site internet : [www.impots.gouv.fr](http://www.impots.gouv.fr)

### Caisse Primaire d'Assurance Maladie 4 Rue Gabriel Delatour

CHATEAUBRIANT  
Du lundi au vendredi de 8h30 à 12h30  
et de 14h00 à 16h30  
☎ 0 811.70.36.46 ou 36 46

### Aléop

☎ 09.69.39.40.44  
du lundi au vendredi de 8h00 à 19h00  
et le samedi de 8h00 à 12h00  
Site internet : [aleop.paysdelaloire.fr](http://aleop.paysdelaloire.fr)

### Lila à la demande

☎ 02.40.07.54.71  
réservation du lundi au vendredi avant  
16h30  
jours et horaires de fonctionnement :  
le matin : de 9h00 à 9h30 et de 11h30  
à 12h00  
l'après-midi : le mercredi et vendredi  
de 14h00 à 14h30 et de 17h30 à 18h00

### Taxis NAVAL 24h/24h et 7j/7j

107 Rue des Frères Temple  
LA MEILLERAYE DE BRETAGNE  
☎ 02.40.55.20.22 / 06 .62.72.35.27

### Gendarmerie : 17

### Pompiers : 18

### Samu : 15

### Espace Départemental des Solidarités Maison du Département

6 Place St-Nicolas  
CHATEAUBRIANT  
☎ 02.40.81.17.81  
Permanence à la Mairie de Soudan sur  
RDV les trois premiers mardis du mois

## Caisse d'Allocations Familiales

7 Rue Gabriel Delatour  
-CHATEAUBRIANT  
lundi : de 9h à 12h30  
mercredi et jeudi : de 9h à 12h30  
et de 14h à 16h ,  
sur rendez-vous :  
le lundi de 13 h30 à 16 h  
en appelant le 0.810.25.44.10  
en quelques clics sur [caf.fr](http://caf.fr)

### MSA

4, Rue Gabriel Delatour  
CHATEAUBRIANT  
☎ 02.40.41.39.27  
du lundi au jeudi  
de 8h30 à 12h00

### France Telecom

☎ 39 00 (dépannage)

### Véolia Eau Compagnie Générale des Eaux

50 Rue des 27 Otages  
CHATEAUBRIANT  
☎ 02.40.45.15.15  
☎ 08.11.90.29.02 (dépannage)

### Engie particuliers

☎ 09.69.39.99.93

### Engie pro

☎ 09.69.32.55.22

### Cabinet Infirmiers

1 Rue Saint Patern – SOUDAN  
☎ 02.40.28.65.14

### Cabinet Médical

8 Rue Abbé Trigodet - SOUDAN  
☎ 02.40.28.67.16

### Cabinet d'Ostéopathe

6 Rue Abbé Trigodet – SOUDAN  
☎ 02.40.28.10.88

### Cabinet Kiné

10 Rue Abbé Trigodet – SOUDAN  
☎ 02.40.28.69.29

### Pharmacie Centrale

46 Rue du 11 novembre 1918  
SOUDAN  
☎ 02.40.28.65.11

### Pharmacie de garde sur le secteur de Châteaubriant : 32 37

### CAPS : 15

9, Rue de Verdun  
CHATEAUBRIANT (Hôpital Clinique)  
☎ 02.40.55.88.88

## Guichet Unique des familles

27 Rue de Couëré - CHATEAUBRIANT  
du lundi au vendredi de 9h00 à 12h30  
et de 14h à 18h  
samedi 9h – 12h00  
☎ 02.40.28.88.89

### A.D.A.R (Aide à domicile en Activités Regroupées)

38 Rue du 11 Novembre -  
CHATEAUBRIANT  
du lundi au vendredi de 8h00 à 17h30  
Samedi de 9h00 à 12h00  
☎ 02.40.81.07.01

### ADT (Aide à Domicile pour Tous)

13 Rue d'Angers – CHATEAUBRIANT  
☎ 02.40.81.33.81

### Conciliateur de justice

14 Rue des Vauzelles - CHATEAUBRIANT  
Permanences sur RDV le lundi après-  
midi  
☎ 02.28.50.44.41

### Maison de la Justice et du Droit

14 Rue des Vauzelles - CHATEAUBRIANT  
du lundi au jeudi  
de 09h30 à 12h30 et de 13h30 à 17h00  
☎ 02.28.50.44.41

### C.L.I.C (Centre local d'information et de coordination gérontologie)

13, rue d'Angers - CHATEAUBRIANT  
du lundi au vendredi de 9h à 12h  
☎ 02.28.04.05.85.

### Pôle Emploi

10, Rue d'Ancenis – Bât. A  
CS 20235 - CHATEAUBRIANT  
☎ 3949  
lundi au vendredi de 08h30 à 12h00  
sur rendez-vous le lundi,  
mardi et mercredi de 12h30 à 16h30  
et le vendredi de 12h30 à 15h30

### Maison de la Mobilité

Gare de CHATEAUBRIANT  
du lundi au vendredi de 9h00 à 12h30  
et de 14h00 à 18h00  
le samedi de 9h00 à 13h00  
☎ 02.40.28.79.60

### La Poste SOUDAN

1 Rue Henri Poulain  
du lundi au vendredi de 10h00 à 12h30  
samedi de 9h30 à 12h00  
☎ 36 31

## ERRATUM

Suite à un oubli lors de la dernière édition de notre bulletin, veuillez trouver ci-joint la page manquante. Nous vous prions de nous excuser pour la gêne occasionnée. La commission communication.

# L'Amicale Laïque de Soudan : « la Soudanaise »



L'Amicale Laïque est une association constituée de parents bénévoles qui a pour but de contribuer au bien-être des enfants de l'école Jacques Breil. L'Amicale organise tout au long de l'année des actions, des manifestations qui permettent de financer les projets de l'école « Jacques Breil » (sortie scolaire, achat de matériel divers, abonnement, sortie cinéma ou spectacle, galette des rois...). Ces activités ne

peuvent se faire sans la participation de tous, nous comptons sur vous.

L'année 2020 est une année particulière pour l'ensemble des associations. La crise sanitaire nous a obligé à nous remettre en question, à modifier nos actions mais l'objectif principal reste le même :

« Donner un peu de notre temps pour apporter un petit plus à la scolarité de nos enfants. »

## Le bureau pour l'année 2020-2021 :



L.GUIGOURESE / M.LECOQ / F.DELAUNAY / N. EON / E.MARTINEAU / T.MARCHAND / A. MALGONNE

- Présidente : Laure GUIGOURESE
- Président adjoint : Matthias LECOQ
- Trésorier : Frank DELAUNAY
- Secrétaire : Nadège EON
- Secrétaire adjointe : Emille MARTINEAU
- Membres actifs : Adrien MALGONNE, Thierry MARCHAND

## Récapitulatif des manifestations de l'année 2019-2020

### Marché de Noël

Comme tous les ans, l'Amicale Laïque a organisé un marché de Noël début décembre. Cette année encore, les exposants ont répondu présent et l'ensemble des emplacements proposés a été occupé.

Cette année, les enfants de l'école sont montés sur scène pour présenter les chants appris à l'école. Ils ont aussi participé au concours de dessin et ont été photographiés avec le Père Noël. Cette édition 2019 a attiré un public nombreux, du fait de la présence des mascottes Mickey, Minnie et de l'installation de châteaux gonflables pour le plus grand plaisir des enfants. Cette année, le marché de Noël ne pourra avoir lieu mais nous comptons sur vous pour que la prochaine édition soit une réussite.



### Noël des enfants

Cette année encore, le Père Noël est venu dans les classes apporter des cadeaux à tous les enfants de l'école (de la petite section au CM2). Chaque enfant s'est vu offrir un pot à crayon personnalisé.

**Collecte de papiers**



Cette année, la collecte de papier a été un peu perturbée par la période de confinement.  
 En partenariat avec L'école Ste Anne, la collecte a tout de même permis de charger au total 2 bennes, soit environ 20 tonnes.  
 A noter que les permanences ont repris depuis le mois d'octobre, elles se déroulent toujours le 1<sup>er</sup> samedi de chaque mois (de 10h à 12h) derrière la salle de sport.  
 Cette collecte permet de réaliser un gain financier pour l'école mais aussi de protéger l'environnement, alors n'hésitez plus....

**Fête de l'école :**

Du fait du contexte sanitaire, la fête de l'école 2020 n'a pu avoir lieu. L'annuelle tombola de fin d'année n'ayant pu être lancée, l'ensemble des lots ayant une date de validité courte ont été donné au personnel soignant de l'hôpital de Châteaubriant, afin de les remercier de leur engagement lors de cette période si difficile. L'ensemble des lots restants seront remis en jeu pour une nouvelle tombola lancée à la rentrée scolaire.

**Dates à retenir pour l'année scolaire 2020-2021:**

**Rappel :** Chaque 1<sup>er</sup> samedi du mois : Collecte de papier

| Octobre   | Novembre  | Décembre  | Janvier   | Février   | Avril  | Juin  | Juillet   |
|---|---|---|---|---|--|---|---|
| Lancement de la tombola   | Vente de sapins de Noël   | Visite du père Noël à l'école   | Vente de gâteaux « Bijou »  | Vente de légumes  | Vente de saucissons  | Portes ouvertes de l'école  | Fête de l'école   |
|  |  |  |  |  |  |  |  |

Suivez-nous :

 Amicale-laïque Soudan

Pour tout renseignement, suggestion ou autre : [amicalelaiquedesoudan@gmail.com](mailto:amicalelaiquedesoudan@gmail.com)

Monsieur le Maire, le Conseil Municipal,  
le Personnel Communal, vous présentent  
tous leurs Meilleurs Vœux de bonheur  
pour l'année 2021 !!

