

AU FIL DU TEMPS

À

SOLDAN



“ Je sème ma jeunesse
pour cueillir mon avenir ”

d'après Nema Kory



**NOUVEAU
DANS NOTRE
COMMUNE !**



CONSEIL MUNICIPAL DES JEUNES

Les jeunes de Soudan ont souhaité, dès le mois de mai, s'investir pour notre commune.

Les candidats étaient tellement nombreux, qu'un tirage au sort a permis de désigner les 19 élus scolarisés en CM1/CM2 dans les 2 écoles.

Cette nouvelle aventure est synonyme d'idées, d'investissement et de travail.

Ainsi, la toute jeune équipe a participé le 26 septembre à la journée dédiée aux mobilités douces et actives avec les Trans'citadelles.

La matinée du 16 octobre fut, quant à elle, consacrée au nettoyage du stade Jean Jahan et du cimetière.

En décembre, les jeunes élus se sont transformés en petits bricoleurs afin de fabriquer des décorations accrochées aux sapins du centre bourg.

Le Conseil Municipal des Jeunes souhaite à toutes et tous de bonnes fêtes de fin d'année.

En cette période compliquée, nous les soutenons et apprécions les efforts fournis par leurs accompagnants.



Nettoyage du Cimetière et du Stade Jean Jahan organisé par le CMJ, samedi 16 octobre 2021 ! Belle matinée !!!



Parce qu'on n'a jamais trop d'idées déco pour Noël,
Merci au CMJ

pour avoir fait le plein de magie !

Les fêtes de fin d'année sont le moment idéal pour faire rêver
petits et grands !!!

GRAND MERCI A VOUS TOUS !!!! BRAVO

SOMMAIRE

Le mot du maire 1

Etat civil 2-3

Vie municipale 4 à 15

Vie scolaire 16 à 24

Vie associative 25 à 34

C nouveau, c'est dans ma commune 35

Un peu d'histoire 36-37

Vie à la campagne 38-39

Divers et pratique 40 à 43

Vie paroissiale 44

BULLETIN MUNICIPAL
SOUDAN
JANVIER 2022

Édité en 1200 exemplaires
Dépot légal Janvier 2022

Directeur de la publication :
M. Le Maire
Jean-Claude DESGUES

Responsable Commission
Bulletin Municipal :
Alexandra MESTRARD

Commission communication :
Gildas LORANT, Xavier PARSY,
Annie MADIOT-GIRAUD,
Florence FLIPOT,
Florence LEGRAS

Maquette, mise en page
et impression :
ID Média
Mathieu Delaunay
06 66 17 86 35

**Soudanaises, Soudanais,
2021 se termine!**

Année perturbée par le Covid qui déséquilibre notre vie quotidienne, nos relations humaines, notre travail, nos déplacements, les écoles, les loisirs, le sport, la culture...

Malgré tout nous avons réussi à garder le contact avec vous, à travers notre site internet, notre page Facebook, bulletin intermédiaire afin de rester au plus proche de vous et de vous informer!

Ensemble faisons que 2022 signe la fin de ce calvaire.

Je tiens à remercier l'équipe municipale pour l'implication sur l'ensemble des projets et dossiers nombreux (10 réunions de Conseil Municipal et de nombreuses réunions de commissions pour 2021).

Je remercie également l'ensemble du personnel communal, les enseignants, les associations, les entreprises, les commerces, les agriculteurs ainsi que les bénévoles qui, d'une manière ou d'une autre, ont contribué en 2021, au développement, au dynamisme et notre commune.

Merci également au CMJ "Conseil Municipal des Jeunes" pour leurs idées et différentes actions.

Merci à celles et ceux qui ont contribué à l'élaboration de ce bulletin.

J'en profite pour souhaiter la bienvenue à Johanna NEIL, Directrice Générale des Services, arrivée le 1^{er} avril 2021, et à Aurélie GICQUEL, Responsable des Services Techniques, arrivée le 1^{er} septembre 2021. Je souhaite une bonne retraite à Dominique ESNAULT, ancienne Directrice de l'Ecole Publique Jacques Brel, arrivée en tant que Professeur des Ecoles le 1^{er} septembre 1992. L'école privée Saint Anne a aussi vu le départ de sa directrice Laëtitia BOUDET. De fait, je souhaite la bienvenue à Eva GOUEDARD, Directrice de l'Ecole Publique Jacques Brel et Elodie CASSOU, Directrice de l'Ecole Privée Saint Anne, arrivées toutes deux le 1^{er} septembre 2021.

Il me tient à cœur de rappeler à tous l'obligation de respecter vos devoirs en tant que citoyen : en l'occurrence, le dépôt d'ordures ménagères est passible d'amende et entraîne une pollution des sols et du travail supplémentaire pour nos services municipaux.

Malheureusement le contexte sanitaire actuel ne nous permet pas de se réunir pour la cérémonie des vœux.



Jean-Claude DESGUES
Maire de Soudan

Pour 2022, l'équipe municipale projette :

- La révision générale du PLU Plan local d'urbanisme,
- La construction du bâtiment accueil périscolaire, restaurant scolaire,
- La rénovation des salles du Presbytère (en cours de réflexion),
- Un chemin piétonnier reliant la Garenne à la RD14,
- Le PAVC Plan d'Aménagement de la Voirie Communale en campagne,
- L'agrandissement du Lotissement des loges,
- L'achat du bâtiment médical où se situe le médecin actuellement,
- L'aménagement du carrefour RD771, Rue Joseph Lardeux dans le Bourg,
- L'entretien des bâtiments, le lamier, le curage...
- L'aménagement d'une structure BMX VTT Rollers,
- Un nouvel agencement de l'accueil de la mairie pour notamment accueillir l'agence postale communale,
- Et bien d'autres projets en fonction de nos capacités financières.

Nous nous associons à toutes les réunions et réflexions de la CCCD Communauté de Communes Châteaubriant Derval, indispensables au développement du tissu social et économique. Elle projette notamment la construction de bâtiments relais à la zone artisanale.

Au nom du Conseil Municipal, des agents communaux, je vous souhaite à toutes et tous une belle et heureuse année 2022 : Santé, bonheur, joie, réussite. Prenez soin de vous !

Jean-Claude DESGUES
Maire de SOUDAN

HORAIRE D'OUVERTURE DE LA MAIRIE :

du lundi au samedi 9h00 - 12h00 / Fermé l'après-midi
le vendredi 9h00 - 12h00 / 14h00 - 16h00

3, Place Jeanne d'Arc - 44110 SOUDAN - Tél. 02 40 28 62 16
E-mail : mairie.soudan@wanadoo.fr

www.communesoudan44110.fr

Mairie de Soudan

Naissances



Du 1^{er} décembre 2020
au 30 novembre 2021



10 février 2021	LORANT Louis	La Mariais • 44110 SOUDAN	G
16 mars 2021	GAGNEUX Lila	La Barre Saint Patern • 44110 SOUDAN	F
19 juillet 2021	NOUVEL Sacha	La Nautière • 44110 SOUDAN	G
09 août 2021	CHIRADE DE OLIVEIRA Enora	13 Le Chataignier Carré • 44110 SOUDAN	F
14 septembre 2021	PRESSARD Evan	1 La Maison Neuve • 44110 SOUDAN	G
27 octobre 2021	RICOUL COURAPIED Julyne	Chanillet • 44110 SOUDAN	F
31 octobre 2021	BREGET Noah	5 La Maison Neuve • 44110 SOUDAN	G
13 novembre 2021	VISAN Nicoleta	11 La Léodière – 44110 SOUDAN	F

Mariages 2021

Samedi 12 Juin 2021 à 10h30
VIGNERON Gwendoline – GÉLINEAU Antoine
6 La Léodière
44110 SOUDAN

Samedi 31 juillet 2021 à 15h00
JOLLY Cindy – CARABIN Jérôme
4 rue de la Grée
44670 PETIT-AUVERNÉ

Samedi 23 octobre 2021
CORBIN Raphaëlle – BOEHRER Ismaël
1 Place de Talhouet
44110 SOUDAN



PACS 2021

Lundi 3 mai 2021
BREGET Maxime et GERARD Justine
5 La Maison Neuve
44110 SOUDAN

Jeudi 2 septembre 2021
RICOUL Brandon et LAUNAY Anaïs
9 rue Saint Joseph
44110 SOUDAN

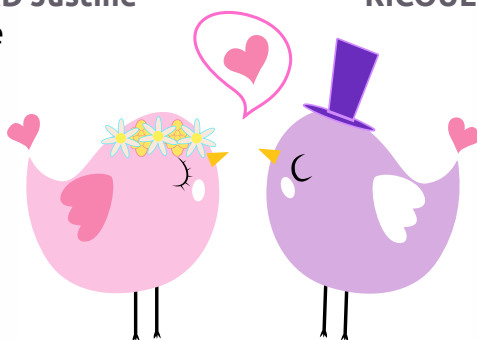
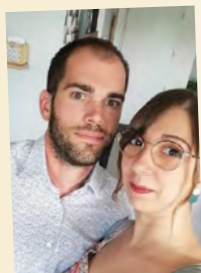

Autorisation de publication rendue au 30.11.2021

“Ceux que nous aimons
partent toujours trop tôt”

Décès

Du 1^{er} décembre 2020 au 30 novembre 2021

Le 09 décembre 2020	ALUSSE Yvonne Veuve BARON • 93 ans <i>15 Bis Henri Poulain</i>
Le 25 décembre 2020	PERRAUD Marie Veuve MESTRARD • 91 ans <i>EPHAD de OMBRÉE D'ANJOU Commune déléguée de POUANCÉ</i>
Le 28 décembre 2020	PASQUIER Joël • 63 ans <i>33, Rue du Huit Mai 1945</i>
Le 03 janvier 2021	DAUPHIN Raymonde veuve CHATELLIER • 86 ans <i>EHPAD de SAINT-JULIEN-DE-VOUVANTES</i>
Le 18 janvier 2021	GAUTIER Lucienne Veuve MORAND • 87 ans <i>EHPAD de DERVAL</i>
Le 25 janvier 2021	MARCETEAU Bernard • 74 ans <i>11 La Grand'Haie</i>
Le 5 février 2021	RIGAUD Maurice • 84 ans <i>Chanillet</i>
Le 25 février 2021	POULAIN Marie-Josèphe Veuve MASSON • 97 ans <i>EHPAD de SAINT-JULIEN-DE-VOUVANTES</i>
Le 27 février 2021	MASSON Pierre • 82 ans <i>La Piellerie</i>
Le 09 mars 2021	CAMERANO Renald • 73 ans <i>2 Rue du Marquis de Bellevue</i>
Le 13 mars 2021	TENNEREL Joseph • 78 ans <i>Brée</i>
Le 16 mars 2021	DESGUÉS Yannick • 57 ans <i>Les Chaussées</i>
Le 18 mars 2021	MAGOUËT François • 83 ans <i>19 Rue du 11 Novembre 1918</i>
Le 18 mars 2021	BRETAUDEAU Marcelle Veuve JAHAN • 97 ans <i>CROSSAC</i>
Le 23 mars 2021	MARTIN Claude • 83 ans <i>6 Résidence de la Charmille</i>
Le 26 avril 2021	BERTHAUD Bernard • 68 ans <i>La Fresnais</i>
Le 27 mai 2021	HOUGRON Édouard • 90 ans <i>EPHAD de CHÂTEAUBRIANT</i>
Le 23 juin 2021	BARON Simone épouse GUÉRIN • 90 ans <i>14 Rue de l'Abbé Trigodet</i>
Le 02 juillet 2021	ROLLAND Robert • 68 ans <i>13 Rue Alfred Gernoux</i>
Le 27 juillet 2021	JOUBERT Jean • 82 ans <i>CHÂTEAUBRIANT</i>
Le 24 août 2021	DOUILLARD Georgette Veuve BOUTEILLER • 89 ans <i>EPHAD de OMBRÉE D'ANJOU Commune déléguée de POUANCÉ</i>
Le 18 septembre 2021	COUÉ Liliane Veuve TENNEREL • 70 ans <i>Brée</i>
Le 21 septembre 2021	DELANOË Marie Veuve AMOSSÉ • 95 ans <i>EPHAD de OMBRÉE D'ANJOU Commune déléguée de POUANCÉ</i>
Le 21 septembre 2021	LACK Shirley Épouse STACHINI • 68 ans <i>La Brichetière</i>
Le 03 novembre 2021	DEVALLET Didier • 63 ans <i>Le Héreil</i>
Le 24 novembre 2021	ROUCHÉ Laurent • 55 ans <i>29 Rue Joseph Lardeux</i>



Tarification des locations de salles Tarifs 2022

Commune	UTILISATION	GRANDE SALLE (260m ²) 275 personnes	CANTINE (100m ²) 80 personnes	FOYER (70m ²) 55 personnes	
		sans vaisselle et sans verre	avec cuisine et vaisselle	avec kitchenette et vaisselle	
<p>Location d'une même salle pour 2 jours : 1^{er} jour plein tarif et 2^{ème} jour demi-tarif.</p> <p>Location de la cantine possible uniquement si la grande salle est disponible.</p> <p>Aménagement et décoration de la salle, tolérés la veille du jour de location, en fonction des disponibilités.</p> <p>Supplément de 100€ pour une réservation exclusive de la grande salle à compter de 14h.</p>	AVEC ACCES AUX CUISINES ET RESERVE	CAUTION	1 000 €	500 €	300 €
	FAMILLES : - Mariage - Repas Dansant ASSOCIATIONS : 1ère réservation annuelle : 100 € - Soirée Dansante - Buffet Dansant	325,00 €	150,00€	FAMILLES ET ASSOCIATIONS (repas) 85,00 €	
	CAUTION	700 €	300 €	300 €	
	Repas sans accès aux cuisines - Thé dansant - Loto - Jeux de cartes - Exposition - Spectacle / Gala	150,00 € 120,00 €			
	- Théâtre / forfait annuel Association soudanaise :	105,00 €			
	- Vin d'honneur - Vente / Braderie	95,00 €	70,00 €	70,00 €	
	POSE DU PODIUM	110,00 €			
	SANS ACCES AUX CUISINES ET RESERVE				

Hors commune	UTILISATION	GRANDE SALLE (260m ²) 275 personnes	CANTINE (100m ²) 80 personnes	FOYER (70m ²) 55 personnes
		sans vaisselle et sans verre	avec cuisine et vaisselle	avec kitchenette et vaisselle
<p>Location d'une même salle pour 2 jours : 1^{er} jour plein tarif et 2^{ème} jour demi-tarif</p> <p>Aménagement et décoration de la salle, tolérés la veille du jour de location, en fonction des disponibilités</p> <p>Supplément de 100€ pour une réservation exclusive à compter de 14h (uniquement si la salle est occupée par une association)</p>	AVEC ACCES AUX CUISINES ET RESERVE	CAUTION	1 000 €	300 €
	FAMILLES : - Mariage - Repas Dansant ASSOCIATIONS : 1ère réservation annuelle : 100 € - Soirée Dansante - Buffet Dansant	500,00 €		FAMILLES ET ASSOCIATIONS (repas) 120,00 €
	CAUTION	700 €		
	- Repas sans accès aux cuisines - Thé dansant - Loto - Jeux de cartes - Exposition - Spectacle / Gala	250,00 € 190,00 €		
	- Vin d'honneur	130,00 €		80,00 €
	- Vente braderie	130,00 €		
	POSE DU PODIUM	150,00 €		
	SANS ACCES AUX CUISINES ET RESERVE			

Subventions versées aux associations soudanaises en 2021

Associations soudanaises (+1% par rapport à 2020)	
1	Association des parents d'élèves Ecole Jacques Brel 204.00 €
2	Amicale Laïque La Soudanaise 204.00 €
3	Club informatique de Soudan 272.00 €
	Club informatique de Soudan : entretien du matériel informatique sur justificatif 776.97 €
4	USEP Union Sportive de l'Enseignement Public 2 030.00 €
5	APEL Association des Parents d'élèves de l'Ecole Sainte Anne 204.00 €
6	APEL Ecole privée Sainte Anne (piscine, classe verte, voyages...) 2 030.00 €
7	Comité des fêtes 338.00 €
8	La Fraternelle – Société de Chasse (Monsieur Pascal GAULTIER étant membre du bureau de l'association, il ne prend pas part au vote pour cette subvention) 204.00 €
9	USS Football 735.00 €
10	Association Rythm' et Forme 255.00 €
11	Association L'Abbé Canne Soudanaise 204.00 €
12	Association Sol'zen Amitiés 204.00 €
13	UNC AFN Union Nationale des Combattants 175.00 €
14	La Fanfare L'Espérance de Soudan 1 153.00 €
15	Association « Vivre Mieux » 204.00 €
16	La Clé de Sol 1 442.00 €
17	Gym Evolution 255.00 €
18	Association Modélisme Naval Soudanais 204.00 €
TOTAL 11 093.97 €	

Commissions

Administration générale Urbanisme Droit du Sol

Assainissement
Zone Artisanale

Autorisations d'urbanisme
(permis de construire, déclaration préalable, autres)

Adjoint Délégué : Pascal GAULTIER
(avec participation de Monsieur le Maire)

Membres : Hubert POTIER, Elisabeth VEILLON
Gildas LORANT, Gaëtan GUÉRIF, Antoine GUIGOURESE

Finances

Débat d'orientations budgétaires

Préparation, prévisions et suivi des budgets

Adjoint Délégué : Pascal GAULTIER
(avec participation de Monsieur le Maire)

Membres : Hubert POTIER, Alexandra MESTRARD,
Morgane JAHIER, Gildas LORANT, Christèle CERISIER,
Romain DUDOUET, Xavier PARSY

Bâtiments communaux

Infrastructures sportives

Sécurité des Bâtiments

Cimetière

Bâtiments et infrastructures communales

Salles municipales

Locatifs – Cimetière

Adjoint Délégué : Hubert POTIER

Membres : Bernard LEBRETON, Nicolas GITEAU,
Florence LEGRAS, Pascal GAULTIER,
Romain DUDOUET

HORS AGGLOMERATION

Voirie

Infrastructures

Sécurité des lieux publics

Voirie communale hors bourg

Fossés accotements

Chemins ruraux

Adjoint Délégué : Gildas LORANT

Membres : Nicolas GITEAU, Bernard LEBRETON,
Gaëtan GUÉRIF, Nathalie PIGRÉE

EN AGGLOMERATION

Aménagement Urbain

Cadre de vie

Voirie

Rues

Aménagements paysagers

Illuminations de Noël

Adjoint Délégué : Hubert POTIER

Membres : Elisabeth VEILLON,
Morgane JAHIER, Thérèse CHAUVIN,
Gaëtan GUÉRIF

Suite... page 6 →

Commissions

Relation avec les associations sportives et culturelles
Organisation fêtes et cérémonies

Gestion des salles communales (planning d'occupation)
Organisation de diverses manifestations communales (exploits sportifs, fête de l'été, repas des aînés, cérémonies commémoratives et autres)
Gestion des états des lieux

Adjoint Délégué :
Alexandra MESTRARD
Membres : Florence LEGRAS, Morgane JAHIER, Florence FLIPOT, Bernard LEBRETON

Restauration municipale
Vie scolaire
APS – Rythmes scolaires

Gestion de la restauration scolaire municipale (règlement intérieur, fonctionnement du service, établissement des menus)
Accueil périscolaires
Relation avec l'équipe pédagogique de l'école Jacques Brel

Adjoint Délégué : Morgane JAHIER
Membres : Nathalie PIGRÉE, Annie MADIOT-GIRAUD, Christèle CERISIER, Pascal GAULTIER, Xavier PARSY

Médiathèque

Permanences des bénévoles
Animations en relation avec la CCCD

Réfèrent : Annie MADIOT-GIRAUD
Membres : Sophie MASSARD

Communication - Site Internet
Bulletin Municipal

Site internet de la collectivité
Elaboration du bulletin municipal annuel et autres supports

de communication
Informations générales

Adjoint Délégué :
Alexandra MESTRARD
Membres : Gildas LORANT, Annie MADIOT-GIRAUD, Xavier PARSY, Florence FLIPOT, Florence LEGRAS

Appel d'offres

Marchés publics
Ouverture des plis et analyse des offres

Membres Titulaires :
Monsieur le Maire, Hubert POTIER, Pascal GAULTIER, Gildas LORANT
Membres Suppléants : Romain DUDOUET, Nicolas GITEAU, Antoine GUIGOURESE

C.N.A.S.
(Comité National d'Action Sociale)

1 correspondant élu :
M. Jean-Claude DESGUES
1 correspondant personnel :
Christelle LECONTE

C.C.A.S.
(Centre Communal d'Action Sociale)

Aide sociale diverse

Président :
Jean-Claude DESGUES, Maire
4 membres élus : Morgane JAHIER, Annie MADIOT-GIRAUD, Christèle CERISIER, Thérèse CHAUVIN
4 membres non élus : Christiane MASSARD, Jany GOBLET, Françoise GUIBERT, Paulette BASILE

Conseil Municipal des Jeunes
Conseil Municipal des jeunes

Réfèrent : Jean-Claude DESGUES, Maire

Membres : Thérèse CHAUVIN, Morgane JAHIER, Annie MADIOT-GIRAUD, Xavier PARSY, Élisabeth VEILLON

Construction d'un restaurant scolaire
Construction d'un restaurant scolaire et Accueil périscolaire

Réfèrent :
Jean-Claude DESGUES, Maire
Membres : Hubert POTIER, Alexandra MESTRARD, Pascal GAULTIER, Morgane JAHIER, Christèle CERISIER, Romain DUDOUET, Florence FLIPOT, Nicolas GITEAU, Bernard LEBRETON, Florence LEGRAS, Annie MADIOT-GIRAUD, Xavier PARSY, Nathalie PIGRÉE, Participation occasionnelle du personnel de restaurant scolaire et de l'accueil périscolaire

PLU Révision globale n°2
Révision globale n°2 du PLU

Réfèrent : Pascal GAULTIER, 3^{ème} Adjoint au Maire
Membres : Jean-Claude DESGUES, Hubert POTIER, Morgane JAHIER, Gildas LORANT, Nathalie PIGRÉE, Thérèse CHAUVIN, Nicolas GITEAU, Gaëtan GUÉRIF, Antoine GUIGOURESE, Bernard LEBRETON, Elisabeth VEILLON, Participation du service administratif

Réfèrent sécurité routière :
Monsieur Gildas LORANT
Réfèrent défense :
Monsieur le Maire

LISTE DES DÉLÉGUÉS DES ÉTABLISSEMENTS PUBLICS DE COOPÉRATION INTERCOMMUNALE

Commission culture et solidarité : Annie MADIOT-GIRAUD

Communauté de Communes : Monsieur le Maire, Nathalie PIGRÉE - Suppléant : Pascal GAULTIER

ATLANTIC'EAU

Collège électoral Châteaubriant Derval - Commission territoriale du Pays de la Mée

Titulaire : Hubert POTIER - Suppléant : Pascal GAULTIER

Syndicat Départemental d'Energie de Loire-Atlantique SYDELA

Titulaires : Monsieur le Maire, P. GAULTIER - Suppléants : H. POTIER, A. GUIGOURESE

Compte administratif 2020

Présentation générale du budget Balance générale 2020 Recettes 2020

FONCTIONNEMENT	Opérations réelles	Opérations d'ordre	Total	pour mémoire CA 2019*
013 Atténuations de charges	37 406,88 €		37 406,88 €	25 766,73 €
70 Produits des services, du domaine et ventes div	63 508,62 €		63 508,62 €	89 504,02 €
73 Impôts et taxes	1 167 404,51 €		1 167 404,51 €	1 077 180,51 €
74 Dotations, subventions et participations	323 998,87 €		323 998,87 €	327 601,01 €
75 Autres produits de gestion courante	64 602,59 €		64 602,59 €	77 095,33 €
76 Produits financiers	2,13 €	0,00 €	2,13 €	2,13 €
77 Produits exceptionnels	50 306,56 €	0,00 €	50 306,56 €	5 395,73 €
Dépenses de fonctionnement - Total	1 707 230,16 €	0,00 €	1 707 230,16 €	1 602 545,46 €
POUR INFORMATION				
002 - EXCEDENT DE FONCTIONNEMENT REPORTE DE N-1			199 568,69 €	316 858,53 €

Recettes d'investissement 2020 **678 378,49€**

INVESTISSEMENT	Opérations réelles	Opérations d'ordre	Total	pour mémoire CA 2019*
10 Dotations, fonds divers et réserves	49 247,77 €		49 247,77 €	134 809,40 €
106! Excédents de fonctionnement capitalisés	500 000,00 €		500 000,00 €	380 000,00 €
13 Subventions d'investissement	67 500,00 €		67 500,00 €	20 028,35 €
16 Emprunts et dettes assimilés	844,98 €		844,98 €	840,76 €
28 Amortissements des immobilisations		60 785,74 €	60 785,74 €	50 974,42 €
Dépenses de fonctionnement - Total	617 592,75 €	60 785,74 €	678 378,49 €	586 652,93 €
POUR INFORMATION				
001 - SOLDE D'EXECUTION POSITIF REPORTE DE N-1			264 965,12 €	41 789,81 €

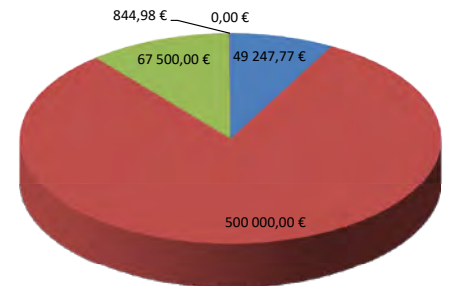

- 10 Dotations, fonds divers et réserves
- 13 Subventions d'investissement
- 28 Amortissements des immobilisations

- 1066 Excédents de fonctionnement capitalisés
- 16 Emprunts et dettes assimilés

Présentation générale du budget Balance générale 2020 Dépenses 2020

FONCTIONNEMENT	Opérations réelles	Opérations d'ordre	Total	pour mémoire CA 2019*
011 Charges à caractère général	284 801,23 €		284 801,23 €	300 318,25 €
012 Charges de personnel et frais assimilés	526 201,94 €		526 201,94 €	593 386,28 €
65 Autres charges de gestion courante	224 809,19 €		224 809,19 €	231 891,96 €
66 Charges financières	35 507,45 €		35 507,45 €	38 910,71 €
67 Charges exceptionnelles	3 644,50 €	0,00 €	3 644,50 €	4 353,68 €
68 Dotations aux amortissements et provisions	0,00 €	60 785,74 €	60 785,74 €	50 974,42 €
Dépenses de fonctionnement - Total	1 074 964,31 €	60 785,74 €	1 135 750,05 €	1 219 835,30 €
POUR INFORMATION				
002 - DEFICIT DE FONCTIONNEMENT REPORTE DE N-1			0,00 €	0,00 €

Dépenses de fonctionnement 2020 **1 135 750,05€**

INVESTISSEMENT	Opérations réelles	Opérations d'ordre	Total	pour mémoire CA 2019*
16 Remboursement d'emprunts	82 774,49 €		82 774,49 €	81 138,28 €
18 Opérations d'équipement	1 044 165,87 €		1 044 165,87 €	253 039,34 €
204 Subventions d'équipements versés	0,00 €		0,00 €	29 000,00 €
26 Participations et créances rattachées	0,00 €		0,00 €	300,00 €
Dépenses de fonctionnement - Total	1 126 940,36 €	0,00 €	1 126 940,36 €	363 477,62 €
POUR INFORMATION				
001 - SOLDE D'EXECUTION NEGATIF REPORTE DE N-1				

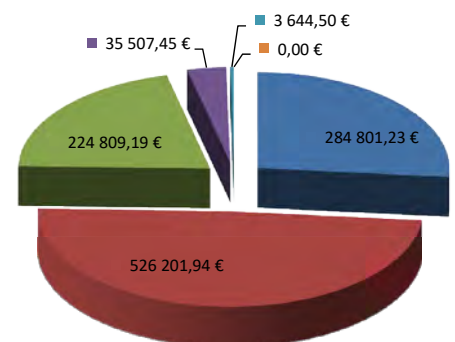

- 011 Charges à caractère général
- 65 Autres charges de gestion courante
- 67 Charges exceptionnelles

- 012 Charges de personnel et frais assimilés
- 66 Charges financières
- 68 Dotations aux amortissements et provisions

Du NOUVEAU dans notre commune !



Mme Aurélie GICQUEL
*est responsable des Services Techniques,
elle a rejoint l'équipe en septembre 2021*

Ses connaissances seront des atouts majeurs mis au service de la collectivité, toujours dans le souci d'apporter le plus grand soin à l'entretien des espaces verts et au maintien de la propreté de notre commune!

M. le Maire, le conseil municipal et l'ensemble du personnel communal souhaitent la bienvenue à Aurélie GICQUEL !

Johanna Neil,
nouvelle directrice générale des services

Johanna Neil remplace Mme Baradaran. Elle assure des missions de gestion du budget et des finances de la commune et sera également chargée de la gestion du personnel de la mairie.

Après avoir occupé des fonctions similaires en tant que SDM à CHEFFES dans le Maine-et-Loire, j'ai pris mes fonctions de Directrice Générale des Services à SOUDAN le 1er avril 2021.

Originaire du Maine-et-Loire, mon parcours scolaire s'est arrêté par choix suite à l'obtention d'un BTS assistante de gestion PME PMI, études que j'ai souhaitées "large" pour m'offrir le plus de chance possible sur le marché du travail, et je savais déjà que je voulais évoluer au sein de la fonction publique territoriale. C'est une histoire de famille. Ma mère est DRH dans une commune de 21 000 habitants.

Je suis entrée "par la petite porte" en découvrant les différents métiers administratifs qui existent au sein d'une collectivité.

J'ai effectué divers remplacements dans des collectivités de petites et moyennes tailles entre 2004 et 2006 (de 1000 et 9000 habitants), sur des postes d'accueil, d'Etat Civil, de communication, d'urbanisme, de comptabilité... Titularisée en 2006 dans une commune de 2300 habitants pour la gestion Etat Civil, élections, cimetièrre, archivage, urbanisme... Je suis ensuite mutée en 2008 sur le poste de secrétaire générale à CHEFFES (986 habitants). J'y suis restée 12 ans et ai monté en compétences grâce aux formations dispensées par le CNFPT. A CHEFFES, comme à SOUDAN, je dirige et administre les affaires générales (préparation et mise en œuvre des politiques et décisions du conseil municipal et de l'autorité territoriale, assistance et conseil aux

élus), j'organise et coordonne les services, j'élabore le budget, je gère les finances et les ressources humaines, je pilote et gère les projets...



C'est un métier qui me passionne. Il est complexe : être DGS est à la fois un rôle, un positionnement et une posture. Ma principale mission est d'assurer la coordination des services, de veiller à sa bonne marche et d'impliquer les agents pour qu'ils s'inscrivent dans cette démarche de bon sens, tout en assurant la qualité du service public. J'ai la chance de participer à l'émergence des projets et de superviser leur production. C'est un métier toujours en mouvement (différentes réformes au niveau de l'État, alternances politiques...). Ce poste oblige à avoir une agilité intellectuelle, relationnelle et situationnelle.

À SOUDAN j'ai la chance de travailler avec une équipe administrative très professionnelle. Les 3 agents actuellement en poste sont des agents rigoureux et dynamiques. Avec l'ensemble du personnel communal, nous œuvrons dans l'intérêt général et nous avons à cœur notre mission de service public.

Pour finir, je tiens à remercier l'équipe municipale qui m'a fait confiance. Nous avons développé ensemble, depuis quelques mois, un travail de collaboration et ce dans une confiance mutuelle. J'apprécie beaucoup de travailler au sein de la commune de SOUDAN.

Johanna NEIL, Directrice Générale des Services

Les Trans'citadelles (26 septembre 2021) Belle Journée sur notre commune

Merci à la Communauté de Communes, au Comité des fêtes et à vous tous d'avoir participé à ce bon moment !!!

3 territoires traversés grâce à des Voies vertes connectées.

Poursuivant le développement des mobilités douces sur son territoire, la Communauté de Communes Châteaubriant-Derval avec le Département de la Loire-Atlantique a réalisé l'aménagement de la Voie Verte Châteaubriant – Soudan vers Ombrée d'Anjou.

Cette nouvelle voie verte contribue au maillage du territoire et revêt une importance particulière puisqu'elle permet de lier les grands itinéraires cyclo des régions Pays de la Loire et Bretagne. Cette dernière réalisation permet de relier trois départements via des pistes aménagées spécifiquement pour la pratique du vélo ou encore des balades à pied, invitant les usagers à la détente et au dépaysement loin de toute circulation motorisée.

Vous traverserez les communes de Châteaubriant, Soudan, Ombrée d'Anjou, Segré

vous menant jusqu'à Château-Gontier sur un itinéraire sur site propre ou partagé.

Vous vous baladerez sur les traces des anciens cheminots avec plusieurs fenêtres paysagères typiques du Nord de la Loire-Atlantique et du Maine et Loire qui s'offriront à vous.

Les 3 territoires Châteaubriant, Segré-en-Anjou et Château-Gontier ont souhaité se réunir le temps d'une journée pour vous proposer un évènement commun et promouvoir cette itinérance.

Animations festives et sensibilisation autour du vélo.



Commémorations

Cérémonie du 8 mai



Merci aux personnes présentes malgré le contexte sanitaire.

Cérémonie commémorative de la Fusillade des patriotes

Les communes de Soudan, Saint Julien de Vouvantes, La Chapelle-Glain, Juigné-des-Moutiers se sont réunis à la Chopinière à SOUDAN, puis au site dit "Bout de Forêt", le samedi 17 juillet 2021.



Commémoration de l'Armistice du 11 novembre 1918 et hommage rendu à tous les morts pour la France

L'Armistice, signé le 11 novembre 1918, a mis fin aux combats de la Première Guerre mondiale (1914-1918). Des cloches résonnent alors dans toute la France pour annoncer la fin de la guerre et célébrer l'évènement.

11 novembre :
n'oublions jamais notre histoire !



La Médiathèque



L'équipe de bénévoles tient à remercier sincèrement Raymond pour ses 25 années d'investissement, Sylvie bénévole pendant 15 ans et Claire pendant 7 ans.

Nous leur souhaitons le meilleur pour ce nouveau départ début de nouvelles aventures.

C'est avec un grand plaisir que nous avons accueilli Marie-Paule et Raymonde.

Comme elles, vous pouvez rejoindre notre équipe!

Notre médiathèque vous propose 5298 livres, dont 1400 de la Bibliothèque Départementale de Prêts, ainsi que des CD et des DVD.

Lors des permanences ou sur internet, vous pouvez réserver des ouvrages sur l'ensemble des 26 bibliothèques du réseau de lecture publique, ils seront à votre disposition dans la médiathèque de Soudan aux heures d'ouverture:

le mercredi de 14h30 à 17h

le vendredi de 16h à 19h

le samedi de 10h à 12h et de 14h à 17h.



Les accueils et animations de l'année:

- En mars, les écoles ont participé à des temps de lecture, de musique et de discussions sur le thème de l'environnement

- 2 conteurs sont venus en septembre lors des Journées du Patrimoine.

- Lors de la fête des bibliothèques, des élèves ont suivi un atelier d'écriture avec Marc Baron.

En classe, ils ont travaillé sur des poèmes qui ont été exposés dans le jardin de la médiathèque pour en faire profiter la population.

Un atelier pour les jeunes et les adultes a eu lieu le 23 octobre, le matin avec du matériel informatique, l'après-midi avec Marc Baron.

- D'autres enfants sont venus découvrir le rangement d'une bibliothèque.

- Un atelier de généalogie a été organisé le 26 novembre.

- Pour Noël, une animation comptines et contes ainsi qu'un atelier bricolage ont été proposés.

D'autre part, des expositions sont régulièrement organisées en lien avec les diverses animations.

N'hésitez pas à pousser la porte de notre médiathèque, vous y trouverez forcément votre livre coup de cœur ou apprécierez les événements présentés.

**Ainsi notre médiathèque
deviendra un lieu de vie.**

Adresse : 6, rue du presbytère 02 28 04 82 05

Travaux

Commission Bâtiment - Aménagement Urbain - Cadre de vie



Finalisation des travaux Rue Joseph Lardeux vers la Gd Haie en passant par la Rue de la maison neuve.



Démolition des deux maisons Rue Joseph Lardeux et sécurisation du lieux en prévision de l'aménagement du carrefour.



Aménagements accès Médiathèque.



Pose de la PIERRE D'ARDOISE de la cheminée du PRESBYTERE ! A gauche de la médiathèque ! N'hésitez pas à passer !



Porte d'entrée du conseil.

Travaux hors bourg

Sapinière

Les travaux d'aménagement du site ont débuté cette année et se poursuivront en 2022.

Au printemps, des membres du conseil accompagnés de leurs enfants se sont retrouvés, le temps d'une matinée, pour retirer les protections gibier installées lors de la plantation au début des années 2000.



L'Office National des Forêts, qui nous accompagne dans la gestion du site, a marqué les arbres qui nécessitent une taille, utile pour rétablir leur santé ou harmoniser leur forme. Le bois issu de ces coupes a été vendu à deux particuliers de la commune.

Nous avons profité de l'expertise de l'ONF pour observer un état des lieux des arbres jouxtant les salles municipales et le terrain de kermesse. Pour la sécurité de tous, certains sujets nécessitent une taille de formation. Rongé par la maladie, le chêne à proximité de la salle SOL'ZEN a dû être abattu.

Taille des haies

Les haies constituent un lieu de vie très important pour la biodiversité. A partir de la mi-mars, la saison de nidification a commencé. Pour ne pas déranger ou déloger les oiseaux pendant cette période cruciale pour leurs cycles de vie, l'Office Française de la Biodiversité, recommande de ne pas tailler les haies ni d'élaguer les arbres du 10 mars au 15 août.

Mois	J	F	M	A	M	J	J	A	S	O	N	D
Faune : nidification et couvées												
Plante et insectes												

Période d'entretien des haies : ■ Conseillé ■ Possible ■ Interdit

Que dit la loi ?

Lorsque les haies se trouvent en limite de parcelle agricole, la taille est cette fois-ci interdite entre le 1^{er} avril et le 31 juillet.

Programme d'aménagement de la voirie communal

En septembre, des travaux de PAVC (Plan d'aménagement de la voirie communale) ont été réalisés. Ces 1200 m d'aménagement se situent entre le carrefour de la route de La Binotière et celui de la route du Moulin de Sion, en traversant le village du Tertre.

3 entreprises ont été sollicitées, la société Pigeon a été retenue.



Le montant des travaux (PAVC + signalisation) s'élève à 57 400 € TTC.

D'autres projets sont à l'étude pour 2022.

Comme chaque année, le passage du lamier et du curage de fossé sont effectués sur quelques secteurs prioritaires de la commune !

Busage de fossés :

Nous rappelons que tout busage de fossés est soumis à une demande d'autorisation en mairie qu'il soit pour l'usage privé ou professionnel.

Le busage excessif engendre des perturbations d'écoulement de l'eau de pluie. Les fossés remplissent des fonctions d'intérêt privé (drainage) et d'intérêt général: décantation, épuration des eaux, habitats naturels pour la faune et la flore, éléments paysagers.

Pourquoi implanter une colocation Ages & Vie à SOUDAN ?

OUVERTURE
JANVIER
2022

Ages & Vie

La colocation est au cœur du dispositif Ages & Vie : dans un cadre de vie à taille humaine, apaisant, sécurisant et intergénérationnel, des personnes ne pouvant (ou ne voulant) plus demeurer seules, pourront bénéficier d'une présence 24h/24 et 365 jours par an, et d'un accompagnement important : aide au lever, au coucher, aide à la toilette, aux déplacements, préparation et prises de repas, ménage, linge, animations, vie sociale... Une priorité est accordée aux habitants de SOUDAN et à leurs ascendants.

Le principe fondamental du dispositif Ages & Vie est l'ouverture sur l'extérieur et le maintien d'un cadre de vie le plus normal possible. Après l'apparition du coronavirus, nous sommes convaincus que le dispositif Ages & Vie mêlant architecture bienveillante et organisation à taille humaine (seulement 8 chambres par colocation) est un choix optimum ; une solution qui protège sans isoler.

La solution Ages & Vie offrira de nombreux avantages aux personnes âgées en perte d'autonomie qui habitent SOUDAN :

- Elles pourront continuer à vivre le plus longtemps possible dans leur commune, au plus proche de leur famille, de leurs amis et du personnel médical auquel elles sont habituées.

- Nos maisons de plain-pied sont adaptées pour accueillir seulement 8 chambres privées (30m² avec salle d'eau PMR) et un espace partagé (salon, séjour, cuisine ouverte).

- Authentique lieu de vie intergénérationnel, des auxiliaires de vie disponibles 24h/24 habiteront sur place avec leurs familles.

- Accessible à tous financièrement : le coût est moins élevé qu'une maison de retraite.

Le dispositif Ages & Vie est particulièrement bien adapté à une commune comme SOUDAN où il existe de nombreux services qui seront complémentaires à la future colo-



cation : médecins, pharmacie, infirmiers, et commerces de proximité. Tous les ingrédients étaient donc réunis pour faciliter l'implantation d'Ages & Vie ; un véritable partenariat a pu se mettre en place avec la commune afin de faciliter la mise en place de ce projet.

A Soudan, Ages & Vie a financé et construit 2 chemin de la Petite Garenne 44110 Soudan, deux maisons d'environ 380m²



Photos : © Marc Cellier



qui seront louées en colocations meublées à 16 personnes âgées. Si vous êtes intéressé, vous pouvez dès maintenant contacter Ages & Vie, pour demander un dossier de pré-réservation, au 0801.07.08.09 (services et appel gratuit).

L'activité engendrée va non seulement permettre d'éviter le déracinement des aînés, mais aussi créer une dynamique qui va bénéficier à l'économie locale : les maisons Ages & Vie privilégient les circuits courts (commerces locaux), six emplois pérennes, non délocalisables vont être créés (pour postuler : recrutement@agesetvie.com), des salariés vont venir habiter avec leurs familles à l'étage des colocations (dans des logements de fonctionnement).

Pour contacter Ages & Vie :

0 801 07 08 09

Service & appel gratuits

www.agesetvie.com

contact@agesetvie.com

Chapelle du Jarrier



Samedi 21 Août 2021,
Bénédiction de la chapelle du Jarrier,
par le Père Patrice Eon.
Merci aux bénévoles et aux dons pour la rénovation!

Un peu d'histoire :

«Cet oratoire connu sous le vocable de Saint Joseph abrite un croisillon endommagé en schiste et daté de 1629.



Le sol est pavé en palis de schiste de la région, les murs sont enduits de chaux.

Un petit autel tout simple reçoit en ex-voto des petites statues.

Source Petit guide des oratoires, chapelles et fontaines sacrées du Pays de Châteaubriant – Association Saint Patern – Châteaubriant

École Jacques Brel

*Bonjour,
et bienvenue
à l'école
Jacques Brel !*

En cette année 2021/2022, c'est une nouvelle rentrée, masqués, mais souriants, que nous avons réalisée. Nous comptons: 160 élèves, sept classes, huit enseignants, trois ATSEM, trois AVS, une responsable périscolaire, des agents municipaux... Il en faut du monde, pour faire tourner une école.

Nous comptons:
160 élèves, **7** classes,
8 enseignants,
3 ATSEM, **3** AVS,
1 responsable
périscolaire,
des agents municipaux...

*Il en faut du monde, pour
faire tourner une école !*



Répartition :

TPS/PS : Eva GOUEDARD,
et Morgane TOUS
qui fait la décharge de direction le mardi.
Angélique TEXIER comme ATSEM.
MS/GS : Delphine MAZER.
Claudine PINON comme ATSEM.
GS/CP : Nathalie POURBAIX,
Léonie Dupré comme ATSEM.
CP/CE1 : Sylvain GUYON
CE1/CE2 : Sandrine MERCIER-LEBRETON
CM1/CM2 A : Louise BARON
CM1/CM2 B : Eva BARON.
Et pour nous aider, Lucile DUTERTRE,
responsable périscolaire
et intervenante sur temps scolaires,
ainsi que trois AVS : Marie CHESSE,
Valérie FEUVRIE et Laëtitia BOUFFLERS.

Horaires à connaître :

Ouverture du portail de 8h35 à 8h45.
Classe jusqu'à 12h.
Ouverture du portail de 13h20 à 13h30.
Classe jusqu'à 16h15.
Accueil périscolaire : de 7h30 à 8h35 et de 16h15 à 18h30.

Tout d'abord, un grand merci à Mme Dominique ESNAULT, pour sa présence, son soutien. En tant qu'enseignante, que directrice, ou que aide à la prise de poste de Mme GOUEDARD, il a été (et l'est toujours!) disponible, à l'écoute, et d'une aide précieuse. Nous lui souhaitons une bonne continuation, de beaux projets (non masqués, on l'espère !), et surtout qu'elle puisse entreprendre tout ce qu'elle souhaite. Elle est encore bien présente avec moi pour ma prise de fonction, et me donne les éléments essentiels à connaître. Alors, merci.

Comme vous l'avez peut-être constaté, si vous êtes parents d'élèves notamment, la rentrée fut riche en changements : nouvelles enseignantes pour les CM1/CM2, nouvelle directrice, nouveaux élèves...Heureusement, les professeurs déjà en poste, et nos grands élèves, ont su nous accueillir.

C'est donc avec bonheur que l'école Jacques Brel a accueilli Eva Baron, Louise Baron (et aucun lien de parenté...) ainsi qu'Eva Gouédard.



A l'école, qu'est-ce qu'on y fait ?

Eh bien, beaucoup de choses ! Avec la réouverture de quelques lieux après ces deux années particulières, toutes les classes élémentaires vont avoir la chance d'aller à la piscine. Les grands (CE2, CM1 et CM2) y sont d'ailleurs allés en octobre et novembre, à un rythme de deux séances par semaine.

En outre, nous allons tenter de sortir de nouveau : ateliers à la médiathèque de Soudan, de Châteaubriant, spectacles au Théâtre de Verre... Enfin, pouvoir voir un autre lieu d'apprentissage que la salle de classe.

Le dimanche 5 décembre, nos élèves participeront au Marché de Noël de l'Amicale Laïque, en chantant et jouant de la musique. Ils pourront également, on l'espère, profiter de la séance de Noël au cinéma.

Nous accueillerons aussi au sein de l'école des spectacles de marionnettes, pour les classes les plus jeunes.

Cette année, notre thème est "Résonnances Africaines." Pour cela, chaque classe a déjà commencé à travailler dessus. Chez les petits, notre tour du monde s'arrêtera au continent africain. Chez les moyens et grandes sections, réalisation d'arts plastiques autour de ce thème, ainsi qu'initiation à la différence culturelle. En CP et CE1, un voyage a commencé en gardant comme point de repère, la terre d'Afrique. Chez Mr GUYON, les élèves sont déjà partis à la découverte d'un artiste congolais, Serge Meniandi, en essayant de

réaliser des tableaux à sa manière. Pour les CE1/CE2, comme, chez les grands, c'est en fil rouge que s'opérera le thème de l'année.

Pour nous aider, nous avons la chance d'avoir une intervenante musique, Sandrine LEMAITRE, qui par des chants traditionnels ou des sonorités différentes, nous fera voyager.

Bien entendu, voici quelques projets parmi tous ceux qui seront sûrement menés cette année, mais vous verrez cela au fur et à mesure des mois.

Je dirai simplement qu'au détour de projets artistiques, culturels, littéraires ou mathématiques, nous travaillerons avec les élèves afin qu'ils progressent. Bien entendu, l'apprentissage n'est pas linéaire, et seulement de l'adulte à l'enfant. D'enfant à enfant, d'enfant à adulte, c'est ensemble, comme groupe école, que nous évoluerons jusqu'à juillet.

A l'école Jacques Brel, on rigole, on goûte, on essaye, on se trompe et on réessaye, on lit, on compte, on chante, on joue, on écrit, et tant de choses encore. Finalement, à l'école Jacques Brel, on grandit, et c'est déjà beaucoup.

On se dit à bientôt ?

L'équipe pédagogique de l'école.



L'Amicale Laïque de Soudan : "La Soudanaise"



L'Amicale Laïque est une association constituée de parents bénévoles qui donnent un peu de leur temps pour apporter un petit plus à la scolarité des enfants de l'école Jacques Brel.

Pour cela, nous organisons tout au long de l'année des actions, des manifestations qui permettent de financer les projets de l'école "Jacques Brel" (sortie scolaire, achat de matériel divers, abonnement, sortie cinéma ou spectacle, galette des rois...). Ces activités ne peuvent se faire sans la participation de tous, nous comptons sur vous !

Le bureau pour l'année 2021 – 2022 :

- Présidente : Laure Guigourèse
- Président adjoint : Thierry Marchand
- Trésorier : Frank Delaunay
- Secrétaire : Nadège Eon
- Secrétaire adjointe : Emilie Martineau



De gauche à droite : Marine ETIENNE ; Frank DELAUNAY ; Audrey DERVAL ; Emilie MARTINEAU ; Laure GUIGOURESE ; Valérie BOUJU ; Thierry MARCHAND ; Nadège EON

Récapitulatif de l'année 2020-2021 :

Du fait du contexte sanitaire, les manifestations organisées habituellement par l'Amicale n'ont pu avoir lieu. L'Amicale a toutefois poursuivie ses actions pour continuer de financer les projets de l'école.



Noël des enfants :

Cette année encore, pour le plus grand plaisir des enfants, le Père Noël est venu dans les classes apporter des cadeaux à tous les enfants de l'école. Chacun a reçu une gourde personnalisée avec son prénom. Un cadeau bien utile en cette période de crise sanitaire.

Galette des rois :

Comme tous les ans, les élèves de l'école ont partagé un moment de convivialité lors de la dégustation de la galette.



Masque :

A partir de novembre 2021, le port du masque devenant obligatoire pour tous les élèves d'élémentaire, les membres de l'Amicale Laïque ont décidé de donner un petit coup de pouce aux familles en offrant 8 masques en tissu

certifiés aux élèves du CP au CM2.

L'Amicale ainsi que l'ensemble des parents d'élèves souhaitent remercier Dominique Esnault pour toutes ces années passées à la direction de l'école Jacques Brel, pour son investissement, son enthousiasme pour l'éducation de nos enfants. Nous lui souhaitons une belle retraite et nous sommes heureux d'accueillir une nouvelle directrice au sein de l'établissement.



Projets de l'année 2021-2022

Marché de Noël :



L'Amicale Laïque a relancé le marché de Noël qui était attendu par tous avec une nouveauté supplémentaire : un vide-grenier dans la salle

polyvalente.

Ce dimanche 5 décembre, le public était nombreux pour découvrir les créations des exposants ou flâner au vide-grenier.

Les enfants de l'école étaient eux aussi ravis de pouvoir monter sur scène chanter le répertoire musical appris à l'école mais aussi de s'amuser ensemble sur les structures gonflables, de se faire prendre en photo avec les mascottes et bien sûr de rencontrer le Père-Noël.



Collecte de papier :

Chaque premier samedi du mois, l'Amicale organise une collecte de papier au local sur le côté de la

salle des sports. Il suffit de venir et de déposer vos journaux, publicités. Vous réalisez ainsi une action écologique et solidaire car le papier est ensuite envoyé au recyclage et permet un gain financier pour l'école.

Dates prévisionnelles pour la collecte de papier :

8 janvier, 5 février, 5 mars, 2 avril,

7 mai, 4 juin, 9 juillet,

3 septembre, 1^{er} octobre, 5 novembre

Planning 2021-2022

Octobre	Novembre	Décembre	Janvier	Mars	Mai	Juin	Juillet
Vente de saucissons 	Vente de sapins de Noël 	Venue du Père-Noël à l'école. Marché de Noël. 	Vente de galettes des rois 	Vente de gâteaux « Bijou » 	Lancement de la tombola 	Portes ouvertes de l'école 	Fête de l'école (03/07) 

Contact :

L'Amicale Laïque est présente sur Facebook, pour vous permettre de suivre nos actions, les manifestations à venir...

 Amicale-laïque Soudan

Pour tout renseignement, suggestion ou autre :
amicalelaikedesoudan@gmail.com

Restaurant scolaire

Au restaurant scolaire municipal, nous pouvons compter sur une équipe dynamique de 10 agents pour accompagner, encadrer et assurer le service méridien.

Il s'agit de Arlette, Émilie, Alexandra, Lucile, Léonie, Claudine, Marie-Paule, Blandine, Mélanie et Betty.

Quotidiennement, les repas sont confectionnés sur place, par Arlette et Émilie, pour une moyenne de 150 enfants des deux écoles.

L'éducation au goût et à l'équilibre alimentaire, par la loi Egalim, permet aux enfants de découvrir les produits, de faire le lien entre agriculture et alimentation et d'apprendre à ne pas gaspiller la nourriture.

Notre restaurant scolaire met à l'honneur des repas composés de produits frais, locaux et issus de modes de production durables et de qualité. Aussi nous proposons un repas végétarien par semaine.

Une attention particulière est portée pour renforcer la qualité sanitaire, environnementale et nutritionnelle des produits ; ceci afin de favoriser une alimentation saine, sûre et durable pour tous.

Provenance de nos produits locaux

Ruffigné lapin, Châteaubriant steak haché, Erbray œufs, Fercé yaourts au lait de chèvre, Sion-les-Mines fromage et fromage blanc, Puceul porc et veau, Nort-sur-Erdre dinde, Châteaubriant galettes et crêpes, Janzé poulet.

Notre petit secret pour un bon service méridien

Ingrédients:

- des enfants de 3 à 12 ans
- de bons repas
- du personnel souriant
- 1 verre de respect
- 1 verre de générosité
- 1 grosse dose d'écoute et de dialogue
- 1 cuillère à soupe de sourire
- 1 pincée de patience

Préparation:

Prendre tous les ingrédients avec soin.
Mélanger délicatement.
Savourer la pause méridienne jusqu'au retour à l'école.

École Sainte-Anne

Bonjour,
et bienvenue
à l'école
Sainte-Anne !

L'équipe :

PS/MS : Augustine LEPICIER
GS/CP : Bernadette COUVERT
CE1/CE2 : Catherine TESSIER
CM1/CM2 : Tania BLANCHARD
Poste ASH : Chantal MOUSSU
Directrice : Elodie CASSOU

Employées OGEC :

ASEM PS/MS et responsable
de la garderie et de l'étude :
Blandine HAMELIN
ASEM GS/CP et responsable
de la garderie et de l'étude :
Anaïs ROUSSEAU
AESH
(Accompagnant d'élèves
en situation de handicap) :
Jean-Marc PERRAT

Effectif total :

86 élèves
pour l'année scolaire 2021/2022
soit **61** familles
4 classes



Rétrospective de l'année 2020/2021 : une année rythmée par de beaux projets malgré le protocole sanitaire !

Durant cette année si particulière, les élèves de l'école Sainte-Anne ont pu vivre de beaux projets :

• La Semaine Olympique et Paralympique, qui a eu lieu du 1^{er} au 6 février. Chaque classe a participé à des ateliers qui avaient pour objectif de faire grandir les acteurs de demain autour des thèmes de la santé et de l'adoption d'un comportement écoresponsable :

- Moi et la nature
- Moi et la propreté
- Moi et ma santé
- Moi et l'énergie
- Moi et l'olympisme

Les élèves de CM en ont profité pour faire une "rando-déchets" dans la commune. En un peu moins d'une heure, ils ont ramassé **24kg700 de déchets**.



Au mois d'avril, les CE ont eu une intervenante de la communauté de communes qui est venue faire une animation autour du recyclage des déchets.

A cette occasion, ils ont appris à fabriquer du papier recyclé.





En fin d'année scolaire, les élèves ont pu faire une sortie à "la maison du potier". Ils ont visité une ancienne carrière d'argile qui abrite aujourd'hui des animaux. Ils ont fait du land art et du modelage avec un potier.



La fin de l'année nous a permis de mener à son terme notre projet démarré en 2019 et de réaliser le clip vidéo de notre hymne : "un hymne qui nous rassemble"



Ce clip a pu être visionné par les familles lors de la fête du projet du 2 juillet.

Vous pouvez le retrouver sur le site internet de l'école.

Cette fin d'année a aussi été marquée par le départ de la directrice Laëtitia BOUDET qui avait assuré la direction pendant 9 années.



*Le 2 juillet,
élèves et parents
lui ont donc dit
au revoir".*

Année 2021/2022 : du changement à l'école Sainte-Anne

Cette nouvelle année qui démarre est synonyme de changements.

L'équipe enseignante s'est vue renouvelée avec l'arrivée d'Augustine LEPICIER en PS/MS de Catherine TESSIER en CE1/CE2.

Laëtitia BOUDET été remplacée par Elodie CASSOU, directrice également de l'école ND de la Paix à Villepot.

La directrice est donc présente à l'école Sainte-Anne tous les lundis et se tient à votre disposition par mail ou par téléphone (en laissant un message avec vos coordonnées).



La nouvelle équipe au 1^{er} septembre 2021

Suite... page 22 →

École Sainte-Anne {suite}

Nouvelle année = nouveau projet pédagogique

Le projet qui démarre pour les trois années à venir est axé autour du langage. Pour cette première année, l'accent sera mis sur le langage oral.

Dans le cadre de ce projet, une conférence organisée avec une orthophoniste est proposée aux familles le 19 novembre.

D'autres activités viendront ponctuer cette année scolaire :

- la piscine pour les enfants du CP au CM2 de septembre à novembre
- la patinoire pour les CP-CE-CM en décembre
- les ateliers multi-âges dans le cadre du projet d'école (en fonction du protocole sanitaire)
- les conseils de classe et d'école
- des temps forts (un pour l'Avent, un pour le Carême)
- deux temps forts avec l'école de Villepôt : une action caritative au profit de l'association "Petit Cœur de Beurre" et le mercredi 25 mai pour une matinée sportive.

informations
pratiques

Horaires de l'école : 8H40-12H05/13H30-16H20 (lundi, mardi, jeudi, vendredi)
Aide personnalisée complémentaire : 1fois par semaine de 16H30 à 17H30

La garderie et l'étude du soir

Matin : 7H40 à 8H30

Soir : garderie pour les maternelles de 16H30 à 18H30

Etude pour les élémentaires de 16H30 à 17H30 et garderie de 17H30 à 18H30

Inscriptions :

Les inscriptions pour l'année 2022/2023 débuteront dès janvier 2022 sur RDV. Vous pouvez prendre RDV par mail ou téléphone ou encore sur notre site Internet (onglets "infos pratiques – demande d'inscription")

*il vous
sera demandé :*

- le carnet de santé de votre enfant
- le livret de famille

il vous sera remis :

- la plaquette couleur de l'école (présentation de l'école).
- le projet éducatif de l'école

*il vous
sera proposé :*

- une visite de l'école

L'équipe enseignante reste à votre écoute pour toute question relative à la scolarité de vos enfants !

O.G.E.C



O.G.E.C (Organisme de gestion de l'Enseignement Catholique)

L'OGEC est une association à but non lucratif, régie par la loi de 1901.

Le bureau OGEC est composé de parents d'élèves bénévoles, élus lors de l'Assemblée Générale. Il est composé de 8 membres qui, en relation permanente avec le corps enseignant, le chef d'établissement et le bureau APEL, participent aux décisions relatives à la gestion économique, financière et sociale de l'établissement scolaire.

permanente avec le corps enseignant, le chef d'établissement et bureau APEL, participent aux décisions relatives à la gestion économique, financière et sociale de l'établissement scolaire.

Rôles et fonctions de l'O.G.E.C

Le rôle de l'OGEC s'exerce dans trois domaines principaux pour lesquels les bénévoles partagent et échangent leurs savoir-faire et ce afin de satisfaire aux divers besoins de fonctionnement dans le respect de l'équilibre budgétaire.

Gestion financière et comptable de l'établissement :

L'O.G.E.C. assure la vie matérielle et financière de l'établissement :

- Comptabilité (Frais de fonctionnement des locaux, renouvellement et modernisation des outils pédagogiques, suivi des dépenses courantes, enregistrement des recettes...)
- Contribution financière à l'ensemble des projets scolaires tout au long de l'année (sorties extérieures, projets d'école...)

Gestion sociale :

L'OGEC est l'employeur des personnels non-enseignant. Pour cette nouvelle année scolaire, nous pouvons compter sur Blandine HAMELIN et Anaïs ROUSSEAU, salariés ASEM. Anaïs apporte son savoir-faire auprès des élèves de Grande Section – CP. Blandine intervient majoritairement dans la classe de Petits et

Moyennes Section.

En complément du temps de présence avec les enfants et l'entretien des classes, Anaïs et Blandine sont présentes auprès des élèves pendant les temps d'étude et d'accueil périscolaire.

Pendant cette crise sanitaire, l'équipe ASEM a su s'adapter aux protocoles sanitaires en vigueur et nous les remercions chaleureusement pour leur professionnalisme.

Relations OGEC – Direction :

La fin d'année scolaire 2020-2021 a été marqué par le départ de la directrice Laetitia BOUDET après plusieurs années de bons et loyaux services.

Nous remercions chaleureusement Laetitia pour sa bonne humeur et son professionnalisme et lui adressons nos meilleurs vœux de réussite pour la suite de sa carrière.

Nous souhaitons la bienvenue à Elodie CASSOU qui prend en charge le poste de Direction.

Elodie occupera ses fonctions dans le cadre d'une double direction avec l'école de Villepot.

Entretien du patrimoine mobilier et immobilier :

L'OGEC à la charge de l'entretien des bâtiments scolaires.

Les membres OGEC, accompagnés des parents d'élèves bénévoles, participent à l'embellissement de l'école et des outils pédagogiques.

Ces travaux s'ajoutent à l'entretien des bâtiments effectué tout au long de l'année lors des matinées travaux.

Ces matinées travaux, organisées le samedi suivant les besoins, permettent de rassembler les parents d'élèves autour des travaux de maçonnerie, jardinage ou peinture nécessaire à l'embellissement de l'école de nos enfants.

Derniers travaux en date :

- Travaux de reprise de maçonnerie et couverture sur le mur d'enceinte de la Place Jeanne d'Arc.

- Pose d'un nouveau portail et rafraîchissement des peintures. Un grand merci à tous les participants et aux entreprises SARAROLS, PATRICE MASSON COUVERTURE et PATRICK CHATAIGNER !!!



Suite... page 24 →

O.G.E.C {suite}

L'équipe OGEC

Après de nombreuses années de bénévolat pour l'école, David DUPE quitte le bureau OGEC.

Merci David pour ta participation active au bon fonctionnement de l'école, ton dévouement et ta bonne humeur.

En retour, c'est avec un grand plaisir que nous vous présentons 2 nouvelles recrues pour l'association : Lucie LEBLOND et Delphine NIZON.

Bienvenue Lucie et Delphine.

Lors de la prochaine Assemblée Générale, le bureau OGEC présenté sera le suivant :

Président : Jérôme FLIPOT

Vice-présidente : Eva RETIF

Trésorière : Hélène JANAU

Secrétaire : Céline PALOU

Membres : Bruno THOMY,

Sébastien PERROCHE, Delphine NIZON, Lucie LEBLOND



Contribution financière et relations avec la mairie de Soudan

L'ensemble du bureau OGEC remercie la municipalité de Soudan pour sa contribution financière annuelle, ainsi que pour la disponibilité de son personnel auprès de nos services, tout au long de l'année scolaire.

Cette contribution permet de mener à bien tous les projets scolaires du corps enseignant, de continuer de moderniser nos équipements pédagogiques et d'entretenir le patrimoine mobilier et immobilier.

Les nombreux échanges avec M. le Maire et le personnel de mairie permettent de renouveler chaque année les relations de confiance avec l'école.

*L'équipe OGEC vous souhaite
une très belle année 2022*

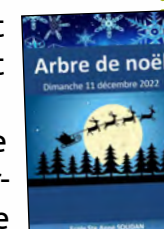

APEL

L'APEL (Association de Parents d'élèves de l'Enseignement Libre) est constitué de parents bénévoles, qui mettent leur temps et leur dévouement au service d'une cause qui nous rassemble tous : l'éducation, le bien-être et l'épanouissement de nos enfants.

L'APEL a un rôle d'accueil des familles, d'information, de conseil, de représentation des familles auprès du corps enseignant, de l'apel départementale et participe à l'animation de l'école par l'organisation de manifestations.

L'APEL mène tout au long de l'année, des actions pour récolter des fonds. Ces fonds permettent de financer des projets d'école et le reste est reversé à l'OGEC pour les aider à mener à bien leur mission.

Notre richesse réside dans votre soutien et votre participation à nos différentes manifestations. Cette année encore, nous comptons sur vous.

Composition du bureau :



Président :
Nicolas MICHEL



Vice président :
Anthony MESTRARD



Trésorier :
Anthony DESGUES



Vice trésorière :
Angélique MAHE



Secrétaire :
Nathalie AUVRAY



Vice secrétaire :
Emmanuelle LORANT



Frédéric
PERRIGAUD



Morgane
JOLY



Antoine
GELINEAU



Charlène
COURCOUL



Sandra
ROUZIN

Actions menées & dates à retenir ! N'hésitez pas à passer vos commandes !

Octobre 2021 : Vente de pizzas à emporter

Novembre 2021 : Vente de chocolats pour Noël

Janvier 2022 : Vente de panier de légumes à emporter

Mai 2022 : Vente de saucissons

19 Juin 2022 : Kermesse

14 Juillet 2022 : Concours de palets communal

*Toute l'équipe de l'APEL,
vous souhaite une bonne année 2022 !!!*

L'Espérance de Soudan

Comme l'année passée, 2021 ne nous aura pas permis de participer et d'organiser les différents événements que nous animons habituellement.

Néanmoins, nous avons participé à l'inauguration de la foire de Béré, aux inaugurations de plaque commémorative dans différentes mairies, à la Sainte Barbe et nous avons participé au Téléthon de NOYAL SUR VILAINE.

Nous accueillons toujours les nouveaux membres et les inscriptions peuvent se faire auprès de Joël GOURHAND 02 41 92 59 76 pour les musiciens et Colette MARGAT 0240810567 pour le twirling.

Le 21 novembre, nous avons pu fêter notre patronne. Lors de notre Sainte Cécile annuelle, nous avons remis des médailles pour l'investissement et la participation de différents membres. Nous félicitons et remercions :

- Virginie LORÉE pour ses 15 ans de musique,
- Clément TENNEREL pour ses 15 ans de musique,
- Louane HAMON pour ses 10 ans de twirling.

Colette MARGAT (25 ans de monitrice de twirling), Brigitte TENNEREL (10 ans de musique) et Joël GOURHAND (45 ans de musique) ont également reçus leurs récompenses, qui n'avaient pu être remises en 2020.

La soirée dansante de l'Espérance prévue au mois de février 2022 n'est pas programmée.

Les médailles lors de la Sainte Cécile 2021



Bulles d'éveil Soudan

Deux assistantes maternelles de Soudan ont créé une association d'assistante maternelle.



Brigitte et Laetitia deux professionnelles de l'accueil individuel ont créé sous

forme associative **Bulles d'éveil**

soudan afin de proposer un temps

collectif d'atelier d'éveil aux enfants que nous accueillons. Cet atelier s'adresse dans un premier temps aux assistantes maternelles de Soudan mais n'exclut pas les assistantes maternelles des communes environnantes. L'atelier est ouvert ponctuellement aux parents employeurs qui souhaiteraient participer aux activités de l'association. Les ateliers se déroulent le lundi et vendredi de 8h45 à 11h45 et occasionnellement le jeudi pour la ludothèque. L'association est ouverte sur les mêmes créneaux pendant les vacances scolaires Salle des Glaïeuls à Soudan.

**Pour tous renseignements et inscriptions appeler
Madame Tennerel au 06 63 89 09 62**



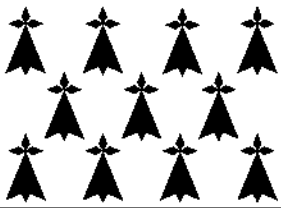

Bagad Solzen Ar Vro

Le bagad Solzen Ar Vro est une association qui se situe dans le paysage culturel breton et aussi comme un élément moteur des expressions musicales celtiques et bretonnes, au service de l'éducation populaire des jeunes, citadins et ruraux, plus largement au service de tous.

Le bagad est une véritable courroie de transmission d'un savoir-faire traditionnel au même titre que les cercles celtiques. Les bagadoù sont répandus sur le continent européen sous différentes formes dans le but de promouvoir techniquement et qualitativement la pratique de l'expression de la cornemuse, de la bombarde et des percussions.

La Bretagne historique est la région où il y a le grand nombre de musiciens en France, la présence de plus de 100 bagadoù le montre quotidiennement, chose unique qui n'existe dans aucune autre région grâce aux relations publiques sous forme de concerts, concours, conférences, défilés, festivals, etc.

A cause de la pandémie, un grand nombre de fêtes a été annulé ou reporté, le bagad Solzen s'est produit à une seule manifestation à Redon pour la réunification de la Bretagne.

Le bénévolat a ses limites, seule les aides publiques, départements ou régions peuvent contribuer à la formation qui est le point le plus important de notre action.

Le bilan de l'année écoulé est d'évaluer la satisfaction de chacun sur les cours dispensés et aussi d'élaborer des plannings de stages dans notre département. Une tâche complexe car il fut trouver un compromis entre les demandes des bombardes et des cornemuses et les contraintes sanitaires.

Répétitions :

Maisons des associations

Mercredi, vendredi et samedi de 16h à 19h

Contact: bagadsolzen44@yahoo.com

Président : Hamid ATTAF - 02 40 28 54 37



Informatique à Soudan



Système simple adapté à tous, débutants ou expérimentés.

Sans virus, prise en main facile, petits groupes de quatre personnes maximum, respect des précautions sanitaires, Chacun progresse à son rythme et selon ses besoins, Suivi personnalisé lors de l'atelier, possibilité d'accompagnement à distance.

Inscription obligatoire

au 06 50 04 98 95, 09 77 81 55 98,

equipe-advl@laposte.net

<https://aciah-formations-informatiques-pour-tous.fr>

Vivre mieux

L'association propose :

DESSIN

adulte à partir de 16 ans
le jeudi de 18h à 20h30

DESSIN

enfant à partir de 6 ans :
mercredi matin de 10h à 11h30
Contact : 06 16 19 16 17

BIODANZA

le mercredi de 20h à 22h
Contact : Gilles : 07 71 17 06 24

COUTURE :

mardi de 14h à 16h ou de 20h à 22h30
Contact : Dominique : 06 34 32 64 96

ENCADREMENT

mardi de 16h à 18h ou de 19h à 21h
Contact : Marie-Thé : 06 82 45 99 66

MEDITATION

jeudi 18h30 à 20h
Contact : Delphine : 06 30 73 33 69

PILATE

mardi 17h à 18h ou 18h15 à 19h15
ou 19h30 à 20h30
Contact : 06 14 86 86 81

QI GONG

vendredi 16h à 17h15 ou 18h à 19h15
Contact : Jacqueline : 06 38 77 91 05

REFLEXOLOGIE

sur rendez-vous.
Contact : Anne-Laure : 06 71 12 05 75

SOPHROLOGIE

jeudi de 9h30 à 10h30 ou de 18h à 19h
Contact : Murielle : 06 24 29 47 81

ZUMBA

vendredi de 18h15 à 19h15
Contact : Gwendall : 06 64 36 68 11

YOGA

lundi de 18h40 à 20h
ou de 20h à 21h20
Contact : Valérie : 06 18 53 94 11

Bureau :

Présidente : Marie-Line Boussard
Présidente honoraire : Brigitte Lorant
Vice-Présidente : Catherine Minier
Secrétaire : Mireille Lardeux
Trésorière : Jacqueline Robin
Membre : Yvonne Brizard

Vivremieux44@gmail.com

*Notre association est toujours en activité
dans la joie et la bonne humeur.*

*De nouveaux professeurs dynamiques
sont venus rejoindre notre association.*

*Nous partageons de bons moments de convivialité.
Toujours possibilité de rejoindre l'association.*

*Nous remercions Monsieur le Maire,
Mesdames et Messieurs les conseillers municipaux
pour le prêt des salles, toujours bien entretenues.*



Moto Club

Bureau :

Président : Marc Étienne
Vice président : Éric Legras
Trésorier : Geoffrey Richard
Vice trésorier : Arnaud Lévêque
Secrétaire : Marine Étienne
Membres: Kévin Leroux, Manon Étienne,
Philippe Guiomard, Mathieu Lepicier.

Sorties 2021 :

Rassemblement
Side Cars International
à la Chapelle rousselin (49)
15 août 2021
Week-end moto club à Clisson (44)
28 août 2021



Clé de Sol

L'association "Clé de Sol" vous propose des cours de danse Modern'Jazz à partir de 4 ans et jusqu'à l'âge adulte.



Aurélie Ventroux, professeur de danse diplômée d'état fait découvrir et partage avec ses élèves sa passion de la danse, avec générosité.

Vanessa Berthaud, animatrice de la danse, propose cette année des stages qui viennent en complément des cours de bases.

L'association reprendra la route des spectacles dans la toute nouvelle et encore en construction, salle de spectacle d'Erbray.

Les membres de l'association accompagnés d'Aurélie et Vanessa vous donnent donc rendez-vous les 10 et 11 Juin prochain pour vous présenter le spectacle 2021/2022.

N'hésitez pas à nous contacter pour toute demande de renseignement.
Les membres de l'association se tiennent à votre disposition
via Facebook : "Association Clé de Sol" ou via le site internet :
<http://laclede44.wixsite.com/associationcledesol>



Comité des Fêtes de Soudan

Le 26 septembre dernier le Comité des fêtes de Soudan, lors de la journée de fête du vélo sur la voie verte Les Trans'citadelles, s'est occupé de la restauration. Nous tenons à remercier la communauté de communes de Châteaubriant-Derval ainsi que la municipalité de Soudan de nous avoir invités à participer à cette animation autour des mobilités douces.

Nous programmons pour 2022 trois animations. Le samedi 5 Mars la distribution de repas à emporter (Choucroute / tartiflette). Le dimanche 24 Avril notre concours de pêche communal à la mare du Tertre. Et en nouveauté, le dimanche 26 Juin la fête Vive les Vacances avec vide grenier, marché de l'artisanat, stand des associations Soudanaises et diverses animations pour les enfants et les plus grands.

Nous recherchons des bénévoles pour nous aider donc si vous avez un peu de temps à consacrer, envie de participer à la programmation, l'organisation de festivités dans la commune, des idées pour faire évoluer nos manifestations et vivre des moments conviviaux, rejoignez notre équipe.

Bureau :

Présidente : Brigitte Ténnerel

Vice-président : Anthony Bourgeois

Secrétaire : Alban Bossard

Secrétaire Adjointe : Héloïse Raimbaud

Trésorier : Julien Garnier

Trésorier Adjoint : Laurent Hamon

Membres : Didier Bréal, Philippe Ténnerel

Contact : **Brigitte TENNEREL** au 06 63 89 09 62

Judo Club Castelbriantais

Pour rappel, le Judo Club Castelbriantais est un club de sport proposant l'initiation et le perfectionnement de plusieurs arts martiaux : judo, jujitsu, self défense et taïso. Le judo est un sport que l'on peut découvrir à partir de 4 ans, sous forme d'éveil. Ces cours, appelés baby judo, sont dispensés à Châteaubriant, mais également dans certaines communes aux alentours dont Soudan (cours assurés le lundi soir, de 17h30 à 18h15).



Composition du bureau

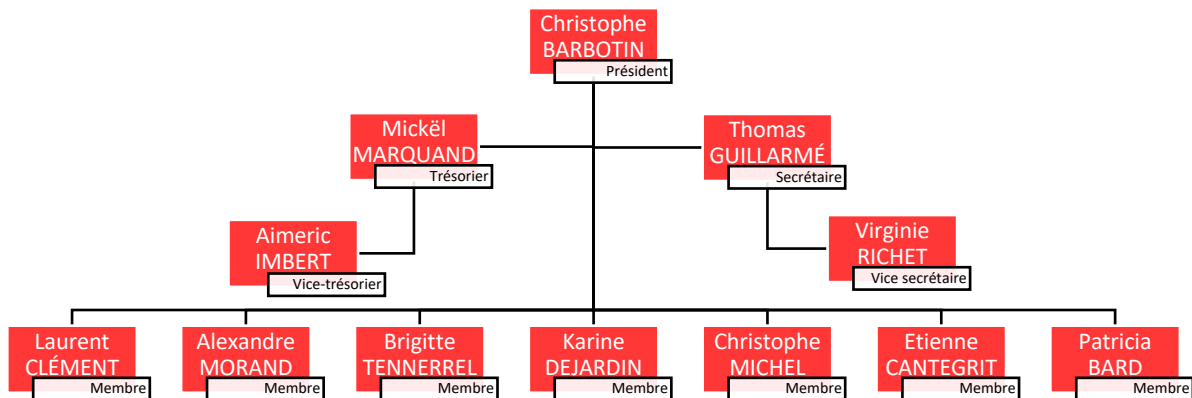

Calendrier des manifestations 2021-2022

Mis à part les cours donnés à Soudan le lundi soir, toutes les manifestations sont organisées au dojo de Châteaubriant, 26 route des Fougerays.

- **Samedi 6 et dimanche 7 novembre** : stage technique organisé avec la venue de Jane BRIDGE, 8^{ème} dan, championne du monde 1980 et championne d'Europe 1976-78-80. Également actuelle vice-présidente de l'Union Européenne de Judo (photo dans la partie suivante).
- **Samedi 27 novembre** : Judo en famille. Vous avez la possibilité d'inviter un ou plusieurs membres de votre famille ou de vos amis à venir essayer le judo avec vous ! Pass sanitaire obligatoire pour les 12 ans et plus.
- **Dimanche 28 novembre** : championnat départemental de judo adapté. De 13h à 16h (début des combats prévu à 14h), venez encourager les judoka/tes qui combattent pour se qualifier pour le régional, dernière étape avant le championnat de France.
- **Dimanche 5 décembre** : stage départemental jujitsu, de 9h à 12h, ouvert aux benjamin/es et plus
- **Samedi 8 janvier** : galette des rois
- **Samedi 22 et dimanche 23 janvier** : gala amical de Châteaubriant
- **Samedi 12 mars** : championnat régional de judo adapté
- **Dimanche 13 mars** : district Nors poussin/es, benjamin/es

Stage
avec Jane BRIDGE



Groupe
2021/2022
et son professeur
Christophe
MORAND,
ceinture noire
4^{ème} dan



L'Union Sportive Soudanaise

Facebook : union sportive de soudan football
Site : www.unionsportivesoudanaise.fr

Année 2021
Menus à emporter en juin et décembre

Calendrier 2022
-tournoi des jeunes le 4 juin
-prévision d'une journée guinguette en juin
-soirée du foot 4 décembre

École de foot
➢ U6 à U9
➢ U10 à U11
➢ U12 à U13

Clubs des FORETS
➢ U13 à U15
➢ U16 à U18

Seniors
➢ Equipe A (D2)
➢ Equipe B (D3)
➢ Equipe C (D5)

Nous remercions sincèrement tous nos sponsors, la municipalité, les agents communaux, les dirigeants, dirigeantes, les jeunes éducateurs, les bénévoles, qui s'investissent à la vie du club !!!

CO-PRÉSIDENT ALEXANDRE VINCENT 06 37 88 45 18	CO-PRÉSIDENT PIERRICK GAUTRON 06 83 90 79 27
RÉFÉRENT SPORTIF FREDDY CHESNAY 06 42 48 21 90	RÉFÉRENT MANIFESTATION SYLVAIN ROLLAND 06 88 98 26 18
RÉFÉRENT GROUPEMENT THIERRY BOUTELLER 06 77 33 91 37	RÉFÉRENT COMMUNICATION DIDIER BOURDIN 06 30 16 69 96
RÉFÉRENT U12-U13 EMMANUEL HOUGRON 06 29 44 31 80	RÉFÉRENT ADMINISTRATIF SERGE BARRILLOT 06 14 53 24 33
RÉFÉRENT U10-U11 BAPTISTE DOINEAU 06 58 41 84 12	ENTRAÎNEUR GENERAL JEROME HALLET 06 23 19 72 14
RÉFÉRENT U6-U9 BODINIER JULIEN 06 59 74 66 97	RÉFÉRENT ECOLE DE FOOT BODINIER JULIEN 06 59 74 66 97
CO-PRÉSIDENT PATRICK CARCOUET 06 82 45 66 10	RÉFÉRENT MAIRIE JEAN-LOUIS PERRAUD 06 78 17 40 80
RÉFÉRENT FINANCES DANIEL LAURANT 06 72 02 69 41	SECRETARE SERGE BARILLOT 06 14 53 24 33
RÉFÉRENT EQUIPEMENTS DANIEL LAURANT 06 72 02 69 41	SECRETARE ADJOINTE SYLVIE MESTRARD 06 75 86 09 83
RÉFÉRENT SPONSORS DANIEL PARIS 06 30 52 66 38	TRÉSORIER DANIEL LAURANT 06 72 02 69 41
RÉFÉRENT COVID DANIEL LAURANT 06 72 02 69 41	TRÉSORIER ADJOINT SYLVAIN ROLLAND 06 88 98 26 18

Club des supporters US Soudan



Bureau

Président : Paris Daniel
Secrétaire : Rabu Manu
Trésorier : Bourdin Didier
Membres : Gautron Pierrick
et Chenais Freddy



Cette année en situation sanitaire le Club des Supporters organisera dès que possible :

- concours de pétanque
- concours de pêche
- dégustation d'huîtres (Dates en prévision)

Un grand Merci à vous pour votre soutien !!!

Multisports

Après une année et demi compliquée (faute à la COVID), les choses semblent peu à peu revenir à la normale. Même si nous devons avancer "masqués", les cours sur la commune ont repris quasi normalement.

Pour la commune de Soudan, c'est une réelle satisfaction que de pouvoir organiser deux jours de cours de multisports (mercredi matin et vendredi après-midi, soit 4 cours)

Le mercredi :

de 9h30 à 11h45 les CE sont 11

de 11h45 à 12h les CE2 et CM1 sont 14

Le vendredi :

de 16h30 à 17h45 les CM sont 24

de 17h45 à 19h les ados sont 24

Ce sont donc pas moins de 73 inscrits qui participent aux cours de multisports. Cette année au programme, nous allons découper les activités comme cela :

- jeux collectifs (hand et basket)
- jeux de précision
- gymnastique (pour les plus jeunes)
- tennis de table (pour les plus grands), la muni-

cipalité vient d'investir dans 2 nouvelles tables Pour la fin de l'année scolaire, sont prévus :

- Le Mondialito foot en juin
- Sortie karting pour les ados
- Le Raid famille (1 parent / 1 enfant sur des épreuves sportives adaptées)

Je tenais à remercier la municipalité pour son aide (la salle, le matériel investi, les employés municipaux pour leurs coups de main), les parents pour leur confiance, l'Office Intercommunale des Sports (pour son aide financière dans la réduction du coût des stages, l'achat de matériel pour vos enfants, la prise en charge à 50% de la sortie karting, l'achat des maillots du Mondialito et l'organisation du Raid famille). Pour L'OIS, il manque un représentant de parent d'élève dans cette association. C'est un investissement très léger (2 à 3 réunions à l'année). Si vous pouviez participer au maintien de cette association, vitale pour moi, ce serait très apprécié. N'hésitez pas à me contacter.

*David BRIHAT - 06 86 45 82 40
david.brihat@loire-atlantique.fr*

Rythm' et Forme

Cette saison nous n'avons pas trouvé d'éducateurs de gymnastique d'entretien. Les cours de gym pourront reprendre si nous trouvons un éducateur.

Nous avons toutefois commencé des cours de pilates le mardi 28 septembre avec Léa, notre éducatrice sportive. Elle assure un cours par semaine, le mardi de 19h30 à 20h30 à la salle Sol'zen.

Il n'y a pas de cours pendant les vacances scolaires, l'année se terminera le mardi 21 juin 2022. Cette année nous comptons environ une douzaine d'adhérentes. Nous nous ferons un plaisir de vous accueillir en cours d'année si vous le souhaitez.

Le Pilates est une méthode douce qui vise à renforcer les muscles profonds du corps. Les mouvements se font de manière lente et contrôlée et sont accompagnés par une respiration maîtrisée. Cette technique apporte une union entre le corps et l'esprit. Venez la découvrir et en ressentir les bienfaits.

L'association remercie la municipalité pour la mise à disposition de la salle.

Composition du bureau

Présidente : Catherine Minier

Secrétaire : Régine Simon

Trésorière: Marie Masson

L'équipe de l'association Rythm' et Forme ainsi que toutes les adhérentes vous souhaitent une très bonne année 2022.



Société de Chasse La Fraternelle

Le début de l'année 2021 correspondant à la fin de la saison de chasse, a été compliqué suite à la situation sanitaire.

Nous n'avons pas réalisé comme prévu les comptages nocturnes afin d'évaluer les populations de lièvres, de chevreuils, de sangliers et de renards.

Lors de l'assemblée générale du 5 septembre 2021 nous avons préparé la saison 2021-2022, et procéder à l'élection du bureau.

Jean-François EVEILLARD et Patrick PINON, respectivement trésorier et trésorier adjoint, ont décidés, après de très nombreuses années dans leur fonction de quitter le bureau.

Nous les remercions pour leur investissement au service et à l'écoute de tous les membres de la société, les propriétaires et divers commerçants et fournisseurs de l'association.

L'assemblée générale a élu Gildas LORANT et Benjamin EVEILLARD en tant que nouveaux membres du bureau.

Composition du bureau :

Président : Philippe BARON
Vice-président :
Jean-Luc LORANT
Secrétaire : Frédéric CHOPIN
Trésorier : Pascal GAULTIER
Trésorier-adjoint :
Robert MOQUET
Membres du bureau :
Gilbert BOURGUILLEAU,
Sébastien LAUTOUR,
Gildas LORANT,
Benjamin EVEILLARD

**Prenez soin de vous
et de vos proches,
bonne chasse 2021/2022.**



Composition du bureau :

Présidente :
Françoise Guibert
Vice président :
Jean-Yves Tennerel
Secrétaire :
Monique Paillard
Secrétaire adjointe :
Marie The Tennerel
Trésorière :
Marie CLAIRE Desgués
Trésorière adjointe :
Brigitte Lorant
Membres : Michel Basile,
Jean-Claude Desgués,
Jeanine Le Clech,
Jean-Paul Pommier,
René Guibert



Sol'Zen Amitiés

Sol'Zen Amitiés a comme beaucoup d'associations souffert de la pandémie, nous avons fait ce qui était en notre pouvoir pour que nos adhérents subissent le moins possible ses désagréments sachant combien il est important pour nombre d'entre eux de se retrouver à nos différentes activités.

Le pique-nique du 24 Août préparé et cuisiné par les membres du bureau a eu un vif succès, c'était un grand moment de retrouvailles pour une cinquantaine de personnes.

Cette rencontre c'est bien sûre terminée par une belote pour le plaisir de chacun.

En septembre certains d'entre nous ont effectué une sortie à l'île de Bréhat et Paimpol sous un soleil radieux et dans une bonne ambiance.

Les activités de l'association ont repris à la rentrée dans le strict respect des mesures sanitaires pour le plaisir de tous.

Nous proposons des activités et services nouveaux. Vous pouvez désormais faire :

- du scrapbooking, un lundi sur deux à la Maison des Associations à 14 heures .
- de la peinture, aquarelle, pastel avec les conseils d'un professeur tous les vendredis à 14h.

Les jeux type : belote, scrabble, triomino, palets, pétanques... également tous les 2^{ème} et 4^{ème} mardis de chaque mois. La marche tous les 15 jours en alternance avec les jeux.

La grande nouveauté de la rentrée est de proposer "le transport à votre convenance"

Ce transport est assuré par des chauffeurs volontaires et assurés pour ce faire. Il vous sera demandé une indemnité au nombre de kilomètres effectués, vous pouvez vous renseigner et vous inscrire auprès du bureau de Sol'Zen au 06 86 74 91 09. Prenez soin de vous, restez prudents...

U.N.C. de Soudan

Le contexte sanitaire a encore paralysé la vie de notre association en cette année 2021 au cours de laquelle François-Xavier Magouet toujours présent à nos cérémonies nous a quitté en mars. Après son incorporation au Maroc il est envoyé à l'E.O.R de Tours, il en sort sous-lieutenant puis est muté comme officier en Algérie dans un régiment du TRAIN. Il fut le seul officier de notre association.

A sa libération, il reprend son activité d'enseignant au collège St Joseph de Châteaubriant jusqu'à sa retraite. Nous lui conservons le souvenir d'un homme discret même effacé mais courageux et dévoué.

Nombre d'entre nous se souviennent aussi de Georges Halet décédé en novembre dernier à Alençon. Ayant passé toute sa jeunesse à Soudan, il avait été incorporé dans une unité de transmission à Domfront qui accueillait des réfugiés hongrois fuyant le régime communiste et ensuite muté en Algérie. Marié sitôt sa libération il a effectué toute sa carrière de sellier garnisseur en automobile à Alençon où il entretenait toujours des relations avec une association d' Anciens réfugiés hongrois.

Nous nous souvenons de ce camarade bon et avec qui il n'était possible que d'entretenir des relations amicales et paisibles.

Nous ne pouvons passer sous silence la disparition de François Porteu de la Morandière le premier président national, de ce qui avait été l'U.N.C /A.F.N et qui a tenu ce poste pendant 27 ans. Il fut un valeureux combattant en Algérie puis le rassembleur d'homme que nous avons connu. Il a rédigé sans doute le meilleur ouvrage sur la guerre d'Algérie "Soldats du DJEBEL" paru en 1979 relatant la mission et le travail de tous les régiments ayant participé à ce conflit et sur l'ensemble du territoire algérien.

Si l'U.N.C a survécu c'est grâce à l'épine dorsale que constituait l'U. N.C./A.F.N. mise en place par François Porteu de la Morandière. Merci pour cette belle œuvre accomplie dont nous sommes les héritiers.

En dehors de notre présence aux cérémonies patriotiques aucune réunion tant administrative que conviviale n'a pu être organisée.

Les membres du bureau réunis le 26 juin dernier en salle privée en ont constaté l'impossibilité après en avoir évoqué diverses solutions. Réunis de nouveau le 6 novembre dernier, il a été décidé de reporter l'assemblée générale à une date ultérieure espérant une période plus propice. Néanmoins afin de pallier à la carence de secrétariat, notre dévoué Gustave ayant un sérieux handicap de vision, Joseph Charron simple adhérent a accepté d'assumer la charge de secrétaire nous l'en remercions vivement Michel Basile et Daniel Besseiche ont aussi accepté des postes de porte-drapeau adjoint et ont effectué leur première mission à la Chopinière et Bout de forêt, grand merci pour leur spontané dévouement.

Alors que la cérémonie du 8 mai a eu lieu avec une assistance restreinte, celles de la Chopinière /Bout de forêt et du 11 novembre ont été ouvertes à tout public permettant ainsi de notables rassemblements.

N'oublions jamais ceux qui ont été sacrifiés pour notre patrie. Les honorer c'est non seulement accomplir envers eux un devoir de mémoire mais aussi un devoir de reconnaissance pour le formidable actif de culture et de richesse qu'ils ont sauvé et nous ont légué. Cet héritage, il est de notre devoir de le défendre pour le transmettre aux générations qui nous suivent.

Nous vivons une période difficile inquiétante pour l'avenir en bien des domaines mais espérons comme cela s'est vu dans le passé, en un sursaut français qui a sauvé bien des situations.

Le Président, Jean Perroy



*M. MAGOUËT François
décédé
le 18 mars 2021*

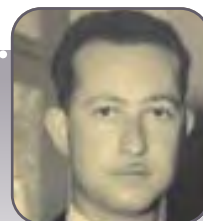

*M. HALET Georges
décédé
en novembre 2021*

Club Alpin

Après une année 2020 bien particulière, le club alpin peut reprendre ses activités sur le territoire du castelbriantais.

Les effectifs, après avoir tutoyé les 100 adhérents l'année passée, franchissent la barre symbolique et se stabilisent autour de 105 adhérents !

Les créneaux enfants sont complets sur la commune de Soudan. Pour ce qui est des adultes, il reste quelques places et nous vous accueillerons avec plaisir pour une séance d'essai.

Pour cette nouvelle saison nous avons mis en place un groupe féminin. Il est destiné à accueillir les jeunes filles à partir de 14 ans et les femmes. L'objectif de ce groupe est de favoriser la pratique féminine de l'escalade et d'intégrer plus facilement les jeunes filles au groupe adulte lors de leur passage au lycée. Il est un espace de pratique privilégié entre femmes pour l'accès à l'autonomie.

Le club poursuit son développement en mettant en place des projets en lien avec les écoles primaires du territoire dans une optique de travail autour des Jeux Olympiques de Paris 2024.

Enfin, des jeunes grimpeur du club se présentent aux tests d'entrée de l'équipe régionale, nous leur souhaitons de les réussir pour intégrer ce groupe espoir régional !



Si l'aventure vous tente n'hésitez pas à nous contacter

Ael DERVAL (Président) : 06 66 58 78 86
<https://cafpaydelamee.ffcam.fr>

Mots croisés

de M. Raymond GUERIF

Solutions page 43

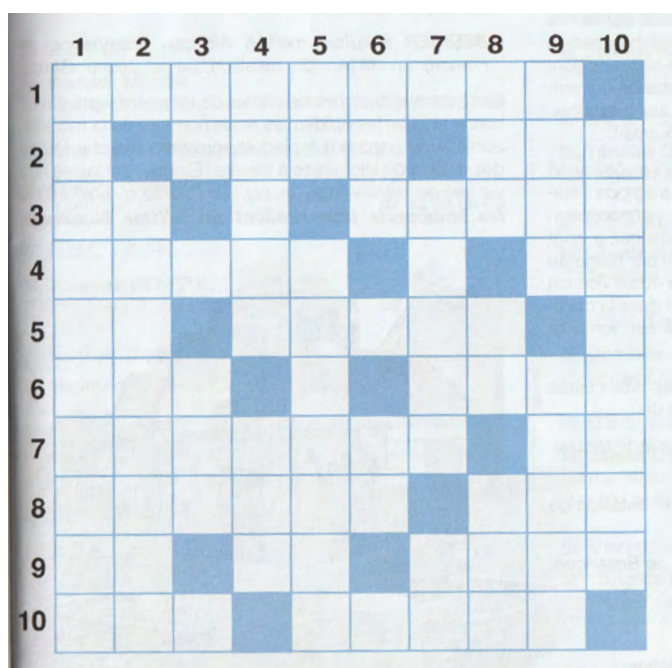

Horizontalement

1 - Famille soudanaise qui a son village. **2** - Château de Diane. Région de dunes. **3** - Beryllium. Prise de corps. **4** - Condamné à porter le Monde. Pronom personnel. **5** - Sans elles "huis" est "hs". Jura. **6** - Noble portugais. Nymphes des sources. **7** - Agent de police. Indium. **8** - Père d'Andromaque. Bugle. **9** - Note. Sur la borne. Fait naître. **10** - Sur la rose des vents. Couper.

Verticalement

1 - Village au nord de Soudan. **2** - Affaiblies. **3** - Au diapason. Vocabulaire. **4** - Souverains de l'empire quechua. A sa ligne. **5** - Négation. Connaissances. **6** - Allez latin. Préposition. **7** - Encaustiquer. Adverbe de lieu. **8** - Transport parisien. Actinium. Vieille colère. **9** - Dieu grec. Saison froide. **10** - Village au centre de la commune.

Les Gîtes de Marcel



Mélania et Fabien Chicoisne viennent d'ouvrir **Les Gîtes de Marcel** à Soudan (Loire-Atlantique). Première étape d'un futur mini-village de 11 gîtes thématiques.

À Châteaubriant (Loire-Atlantique) ils ont régalé les gourmands dans leur Relais d'Eugénie situé en centre-ville. Nous les retrouvons, à dix minutes de leur ancien restaurant, dans le hameau de la Chauvelais, à Soudan.

Au début du mois de novembre, après un an et demi de travaux, Fabien et Mélania Chicoisne ont ouvert officiellement les portes de leur nouvel univers : Les Gîtes de Marcel. Un projet pharaonique auquel travaillent les époux Chicoisne depuis février 2019 et la vente de leur restaurant de Châteaubriant.

Après le restaurant, on voulait faire gîte sur la côte atlantique mais en me promenant sur le site du Bon coin dans la rubrique Affaire en Loire-Atlantique, je suis tombée sur ces gîtes à vendre à Soudan. On s'est dit que le destin voulait qu'on reste dans les parages !

Un chantier titanesque d'autant que les heureux propriétaires n'ont pas pour autant gagné au loto.

Des gîtes thématiques

Côté déco "je me suis éclatée" reconnaît Mélania. Chaque gîte a son thème lié à une destination chère à la famille. De Djerba à Ménerbes (au coeur du Lubéron) en passant par le gîte savoyard ou celui, marin, qui rend hommage à Saint-Michel-Chef-Chef, toutes les ambiances sont au rendez-vous. Un gîte Châteaubriant est même ouvert, et figurez-vous que ce n'est pas celui où l'on voyage le moins...

Que vous soyez seuls, en couple, entre amis ou encore en famille, les Gîtes de Marcel (nommés ainsi en référence au petit Marcel, le fils de Mélania et Fabien) sont avant tout une oasis de tranquillité et de convivialité. Pour améliorer encore la qualité de l'accueil, les Chicoisne creusent actuellement une piscine qui devrait être prête cet été. De même que des tables de pique-nique et une aire de jeux. En attendant, et même si le chantier n'est pas terminé, Mélania et Fabien n'en finissent pas de trouver des solutions pour rendre l'accueil de leurs visiteurs encore plus sympathique. Dans la pièce principale, une mini-épicerie permet ainsi de dépanner en cas d'apéro imprévu par exemple.

Ouverts toute l'année, les gîtes peuvent accueillir de 2 à 6 personnes, à partir de 55 euros la nuit.

11 gîtes prévus

En parallèle du chantier des gîtes, ils continuent donc à travailler, pour Fabien à la maison de retraite de Rougé, pour Mélania dans la cantine de Soudan.

Les travaux, les nouveaux Soudanais n'en sont pas sortis. Si six gîtes sont actuellement ouverts au public, l'objectif est d'en ouvrir deux de plus cet hiver, et trois autres d'ici 2023. Au total, Les Gîtes de Marcel comprendront 11 hébergements, un véritable petit village vacances.

Des tarifs dégressifs sont appliqués à la semaine et même au mois.

Si novembre n'est pas la pleine saison du tourisme dans la région, ce n'est pas un souci pour les Gîtes de Marcel qui s'adressent tout aussi bien aux ouvriers de passage pour un chantier, aux professionnels qui n'ont pas envie de dormir à l'hôtel mais aussi à une clientèle locale qui a juste envie de se retrouver en famille ou entre amis. Et pour ceux qui ne connaissent pas le Pays de Châteaubriant, Mélania s'en fait avec plaisir l'ambassadrice. "Dans nos travaux, nous avons fait travailler des entreprises locales du poseur de clôture au plaquiste et c'est aussi dans cet esprit de promouvoir le local que nous guidons nos visiteurs. Je les envoie dans les commerces de Soudan, à la Ferme du bois du parc par exemple..."

Pour se faire connaître, les propriétaires des Gîtes de Marcel utilisent le site booking mais aussi la plateforme AirBnB à destination des pros. Pour mettre toutes les chances de leur côté, ils n'en finissent pas de faire évoluer leur projet. Parmi leurs prochains objectifs, l'obtention du label Accueil vélo, qui leur permettra de se faire connaître des amateurs de tourisme à vélo.

Retrouvez toutes les infos sur la page Facebook Les Gîtes du Petit Marcel - 06 37 08 56 11
lesgitesdupetitmarcel@hotmail.com

Patois et vieux mots du pays de Soudan

Que ce soit pour se remémorer de doux souvenirs ou faire sourire, ces quelques mots nous rappellent le langage du pays de Soudan d'autrefois...



L'marchand d'cid' a mis sa tønne en peurce* à la fai**.
* en perce ** foire

Écarbiller (s') : écarter les jambes¹

Feuger : altération du verbe français fouger, fouir, caver, creuser. Par extension, rechercher : « On a feugé dans l'tas, on n'a rien trouvé. »¹

Gnogotte : aliment ou marchandise de mauvaise qualité. S'emploie aussi au figuré pour dire des propos, des paroles fausses ou qui n'ont pas de valeurs : « Tout ça c'est de la gnogotte. »¹



J'a l'apprend', p'tit fi' d'garce*, c'que c'est d'avar la patte croche**!
* garnement ** la main voleuse

Tabut : peine, embarras, tracas : « Se donner du tabut pour rien. »¹

Souis : débris, déchets, détritrus. Par extension, le bazar.¹

Teuguier : tousser avec un bruit caverneux, comme celui qui se produit quand on cri dans un pot, dans un teuguot, d'où le verbe et l'expression « tousser comme un pot. »¹

Écagner : agacer, taquiner, exciter¹

Biquerie : local où l'on héberge les chèvres ou biques. Par extension : apprentis, petite ferme, maison humble, pauvre ou de peu d'importance¹

Crouiller : fermer au crouillet. Altération de l'ancien verbe français courailler, fermer au courail (fermer à clé).¹



Croqueu la pømme su' piace*, c'est un vrai piaksi** !
* sur piace ** vrai plaisir

Guedier : homme paillard ou empressé auprès des femmes ; qui aime à courir la guede.¹

Marcou : nom vulgaire du chat non castré.¹

Mérienne : faire la sieste au milieu de la journée, habituellement après le repas du midi¹

Rotte : trou, passage dans une haie par où peuvent passer les animaux. Guetter à la rotte, se dit aussi quand on est dans l'attente de la naissance d'un enfant.¹



À la femme vol', m'leurs-dames... mais sem'-t-y* qu'y'a comme un goût de r'vener-y**!
* il semblerait ** goût de semp'peu

1 : "Dictionnaire des coutumes, croyances et langage du pays de Châteaubriant", J. Chapron, 1976

Patois et vieux mots du pays de Soudan

Extrait de « Les hitsoires de Jean Cudesot – Lettres rustiques » de J. Chapron

« Depé longtemps je v'lais aller vayr la faire de Bére que j'n'avais point vu depé que j'étais jeune homme, y'a de ça bein longtemps ma fa. Je m'dis comme ça : si que j'prenais le véloce au gas Julien d'à coté d'chez nous, y voudras sur'ment bien m'le prêter, bein manque... Qui pourrait m'en empêcher d'aller à la faire. J'avons point d'femme vu que je sé resté célibataire, j'avons point de garçailles à nourrir, pourqua qu'j'irai point voir les vairies, tout comme awt'. Quand bein même que j'dépenserions eïne piéce de vingt sous, quéque ça peut faire annuy (auourd'hui), que je gagnons dix fas pu qu'mon granw'père. Pour sur qu'la patronne voudra bein que qj'm'en aille, è pourra bein affourer (donner à manger au bétail) les bêtes sans ma ...

Nous v'la donc partis, ma et le p'tit Zidore. Sj'étiens pas bein d'aplomb su' la sacrée machine vu que j'n'avions jamais bein marché la-d'ssus, que pour aller quéques fas au bourg baïre ein' bolée, manière de passer la raïssiée (l'après-midi) du dimanche. »



C'est-y don ben gouleyant *, tout ça !...

** Qui fait du bien par où ça passe...*

Mare communale dite "Les Bouillons"

Située sur la route de la Blisière après le village du Tertre, ce petit lieu bucolique avec sa mare, son espace boisé et sa source a fait objet de quelques réaménagements. Taille des saules pour faciliter la pêche, empierrement de l'accès aux puits pour les agriculteurs et riverains qui y puisent de l'eau.

Changement de propriétaire à la Chapelle du Dougilard

L'association des Amis du Dougilard a été créée récemment par Annabelle Le Rest et Karen Chauve, suite au rachat du site de la Chapelle Saint Barthélemy du Dougilard.



Ces deux jeunes Soudanaises ont eu le coup de cœur pour cette magnifique chapelle du 12^e siècle, implantée dans un écrin de verdure.

Les jeunes femmes souhaitent faire vivre l'endroit et l'ouvrir au public, en y créant des événements, comme des expositions, des concerts. Leur première ouverture a eu lieu lors des Journées du patrimoine, les samedi 18 et dimanche 19 septembre 2021 : le site sera accessible au public gratuitement pour des visites guidées de la chapelle et des animations diverses.

Le prieuré a été détruit

Un beau programme pour ce lieu charmant qui ne demande qu'à revivre et à se laisser découvrir. Pour la petite histoire, le site du Dougilard était à l'origine un prieuré pour religieuses. Il a été détruit lors de la Révolution française.

Une première restauration a débuté en 1860, puis d'autres suivront, avec la dernière, celle du toit en 2014. Les fuites d'eau ont malheureusement endommagé l'intérieur de la chapelle et l'association des Amis du Dougilard compte entreprendre des travaux de restauration.

Elle cherche des aides et des fonds pour l'aider à faire ces travaux.





Nouvelle Paysanne à Soudan "Changeons de plants"

Une pépinière de plants de légumes, aromatiques et petits fruits biologiques et locaux a vu le jour au printemps 2021 à Soudan au lieu-dit "La Nouais"!

Sur 6000 m² de prairie, Pauline Saint Girons s'installe avec des pratiques vertueuses de productions agricoles les plus cohérentes possibles.

Après avoir travaillé en maraîchage, production fruitière et pépinière, l'idée germe de créer une petite structure à échelle humaine de production de plants locaux, de saison et résistants, adaptés aux climat et sols du territoire.

L'heureuse découverte de Soudan et ses alentours, l'accueil chaleureux de ses habitants et acteurs permet petit à petit au projet de pousser et de se développer en 2022.

Cette production de plants à pour objectifs :

- la diversification dans vos potagers d'été comme hiver (des variétés multiples et changeantes d'année en année), selon vos besoins et retours,
- l'autonomie de tous (semences paysannes reproductibles dites «population», plantes pépinières et pérennes...),

• une éthique pour le végétal comme pour l'humain et des plantes compagnes (comestibles!) favorisant la biodiversité...

Les ventes se font, en saison (printemps et automne), sur les marchés locaux de producteurs :

- Les Chênes Rives à Soudan, premier vendredi du mois
- Châteaubriant, un samedi et un mercredi sur deux
- La Rousselière, un vendredi sur deux
- Petit Auverné, samedi, tous les 15 jours
- Erbray, le premier mardi du mois
- La Grigonnais, le jeudi

Pauline aspire à évoluer chaque année via l'échange, le partage, le partenariat et le développement individuel et collectif, alors n'hésitez pas à la retrouver sur les marchés au printemps prochain !



Syndicat Chère Don Isac



Le Syndicat Chère Don Isac est issu de la fusion des 3 anciens syndicats de bassin versant de la Chère, du Don et de l'Isac au 1er janvier 2020. Son périmètre s'étend sur les 8 communautés de communes membres, comptabilisant 62 communes. Ces 8 communautés de communes, dont celle de Châteaubriant Derval, ont souhaité s'associer et mettre en commun leurs moyens à cette échelle territoriale, afin d'engager une dynamique de projets cohérente et partagée concernant les enjeux du grand cycle de l'eau et son interdépendance avec le petit cycle de l'eau.

Le défi est de taille, puisque c'est la reconquête du bon état de nos rivières, aussi bien sous les aspects qualitatif que quantitatif, par des actions portant sur la restauration de la fonctionnalité des cours d'eau, la reconstitution du bocage, l'appui à l'évolution des pratiques et systèmes agricoles, ainsi que l'accompagnement des collectivités sur ces enjeux, tout en sensibilisant le public le plus largement possible.

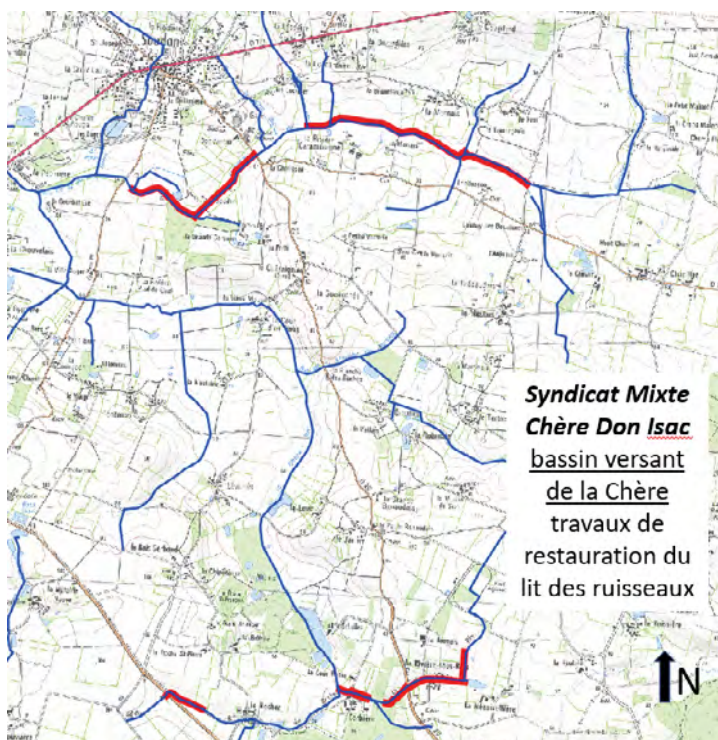

*Restauration des cours d'eau sur la commune de Soudan.
travaux prévisionnels 2020-25.*

Volet milieux aquatiques

Au préalable des travaux qui visent à restaurer les habitats aquatiques, le syndicat mène la concertation en rencontrant les usagers des parcelles bordant les cours d'eau concernés afin de leur présenter les travaux envisagés. En 2022, des travaux de ce type sont programmés sur les ruisseaux présents sur Soudan et Sion les Mines.

Les travaux consistent à déposer du granulat, issu de carrière dans le lit des cours d'eau afin d'en réhausser le fond et de créer des banquettes. (voir photo).

Le syndicat intervient uniquement après avoir obtenu l'accord des usagers des parcelles bordées par les cours d'eau concernés par les travaux.

Contacts Syndicat Chère Don Isac sur le territoire de l'Isac :

Milieux aquatiques : Guillaume Rocher, guillaume.rocher@cheredonisac.fr - 06 34 16 10 54

Bocage : Tiphaine Lalloué, tiphaine.lalloue@cheredonisac.fr - 06 28 62 04 55

Agricole : Vincent Martin, vincent.martin@cheredonisac.fr - 06 63 47 03 66

Volet bocage

Le projet agricole et bocager se base sur la mise en œuvre d'une dynamique d'évolution des systèmes agricoles et bocagers, favorables à la reconquête de la qualité de l'eau.

Les haies assurent de nombreux services pour l'agriculture et pour l'ensemble du territoire. Dans l'objectif plus spécifique de lutter contre le transfert des pollutions et de créer les conditions d'un environnement plus résilient, le Syndicat Chère Don Isac pilote, via le Contrat de Territoire Eau, un **programme de plantations et de restauration de haies bocagères sur des zones prioritaires à enjeu "Eau"**.

Le Syndicat s'est également engagé dans le **programme Liger Bocage et agroforesterie**, avec la Région, l'Agence de l'eau Loire Bretagne et l'État, pour compléter son premier programme de plantations. L'objectif est de **massifier les plantations bocagères sur des zones à enjeux forts de son territoire** : en termes de qualité de l'eau mais aussi quantité avec notamment la prévention des inondations. Ainsi, sur l'objectif de 54km de haies plantées sur le territoire du syndicat jusqu'en 2024, **45km sont prévus pour la communauté de communes de Châteaubriant-Derval**.

Le programme Liger Bocage recherche la multi-performance des arbres et des haies. Que ce soit une haie plantée pour limiter les transferts par ruissellement, pour le bien-être animal ou pour embellir un chemin d'exploitation, au final l'arbre jouera un rôle dans le territoire pour réduire le risque d'inondation. Les haies multiples et les alignements d'arbres intra-parcellaires (agroforesterie) peuvent désormais être accompagnés et subventionnés avec ce nouveau programme.



Avant travaux



Après travaux sur le ruisseau de Méguinel à Sion les Mines



Plusieurs acteurs se coordonnent pour participer à ce projet territorial, avec le syndicat comme chef de file. Côté partenaires agricoles, la Chambre d'Agriculture, le CIVAM 44, Sylvagraire, ainsi que le CPIE Val de Vilaine et le GAB 44 s'inscrivent dans ce partenariat et 6 collectivités sont concernées (les communautés de communes du Pays de Blain, de Nozay, de Pontchâteau-Saint-Gildas-des-Bois, d'Erdre et Gesvres ainsi que Redon Agglomération).

Vous avez envie d'agir et d'être accompagné-e dans votre projet de plantation bocagère ?

Contactez-nous, nous étudierons ensemble la faisabilité de votre projet et le dispositif de financement pouvant être actionné pour vous accompagner dans la réalisation de vos plantations.

Site internet : www.cheredonisac.fr

Contact commune de Soudan :

**M. Gildas Lorant, adjoint à l'environnement,
votre élu référent eau pour le Syndicat Chère Don Isac (contacter la mairie).**

infos pratiques

Offre supplémen- taire

Transport à la demande

de Châteaubriant - Derval



Aléop Pays de la Loire



Depuis le 1^{er} juillet 2021
Nouveau territoire, nouvelle desserte
du lundi au vendredi

Pour tout renseignement :

Maison de la mobilité - Communauté
de Communes Châteaubriant - Derval
Rue de la gare 44110 CHÂTEAUBRIANT
Tél. 02 40 28 79 60

maison.mobilite@cc-chateaubriant-derval.fr

Aléop, mon billet en un clic !

Téléchargez l'application



WOP m-ticket



Le port du masque est obligatoire dans
les transports en commun.



? QU'EST CE QUE LE TRANSPORT À LA DEMANDE ?

Une visite chez des amis, un rendez-vous pour un emploi, un saut à la bibliothèque...

Le transport à la demande permet d'effectuer des déplacements de proximité et complète l'offre de transport du réseau Aléop.

Sur une simple réservation, un véhicule passe vous prendre à votre domicile et vous conduit sur le lieu de votre choix au sein de la Communauté de Communes Châteaubriant - Derval ou vers une commune limitrophe.

Ce service fonctionne du lundi au vendredi :

• **Le matin :**
du mardi au vendredi de 9h00 à 9h30 et de 11h30 à 12h00,

• **L'après-midi :**
le mercredi et le vendredi de 14h00 à 14h30 et de 17h30 à 18h00.

Déplacement possible sur la journée.



Le transport à la demande pour tous

Ce service est également accessible aux personnes en fauteuil roulant avec véhicules adaptés et personnel formé.



QUELS SONT LES TRAJETS POSSIBLES ?

Les trajets sont possibles au départ des communes de la Communauté de Communes Châteaubriant - Derval :

Châteaubriant
Derval
Erbray
Fercé
Grand-Auverné
Issé
Jans
Juigné-des-Moutiers
La Chapelle-Glain
La Moilleraye-do-Bretagne
Louisfert
Lusanger
Marsac-sur-Don

Moisdon-la-Rivière
Mouais
Noyal-sur-Brutz
Petit-Auverné
Rougé
Ruffigné
Saint-Aubin-des-Châteaux
Saint-Julien-de-Vouvantes
Saint-Vincent-des-Landes
Sion-les-Mines
Soudan
Soulvache
Villepot

Vous pouvez ainsi rejoindre :

➔ Le lieu de votre choix au sein de la Communauté de Communes Châteaubriant - Derval (liste des communes ci-dessus).

➔ Une commune limitrophe :

Abbaretz
Armaillé
Carbay
Challain-la-Potherie
Conquereuil
Ercé-en-Lamée
Grand Fougeray
Guéméné-Penfao
Joué-sur-Erdre
La Dominicaine
La Prévrière (Ombrière-d'Anjou)
Le Pin
Martigné-Ferchaud

Nozay
Pierrec
Pouancé (Ombrière d'Anjou)
Riaillé
Saint-Michel-et-Chanveaux (Ombrière-d'Anjou)
Saint-Sulpice-des-Landes (35)
Saint-Sulpice-des-Landes (44) (Vilaines-de-Traize)
Teillay
Thourie
Treffieux
Vay



COMBIEN ÇA COÛTE ?

- Ticket à l'unité : 2,40 €
- Carnet de 10 tickets : 21,00 €

Un ticket est valable pour un trajet et peut être utilisé en correspondance avec le réseau TAN pendant 1h00 (compostage obligatoire à la montée).

Points de vente :

- À bord des véhicules.
- Sur votre téléphone : M-tickets disponibles sur les applications TAN et WOP.
- Dans les points de vente Aléop en Loire-Atlantique (liste disponible sur aleop.paysdelaloire.fr)



COMMENT RÉSERVER ?

1. Inscrivez-vous à la mairie de votre domicile avec présentation d'un justificatif de domicile.

Une carte et un numéro d'identifiant vous seront attribués. L'adhésion est gratuite.

2. Réservez votre transport par téléphone au 02 40 28 79 60 au plus tard la veille de votre déplacement avant 16h00.

Réservation possible aux horaires suivants à la Maison de la Mobilité :

- du lundi au vendredi : de 8h à 12h30 et de 14h à 18h30,
- le samedi de 9h à 13h.

Si vous êtes en fauteuil roulant, précisez le au moment de la réservation afin qu'un véhicule adapté vous soit proposé.

3. Le véhicule passe vous chercher à votre domicile et assure le transport que vous avez réservé.

Annonce Oiseaux des Jardins 2022



Bretagne vivante organise pour la 10^{ème} année en Loire-Atlantique l'opération "comptage des oiseaux des jardins" qui aura lieu les 29 et 30 janvier 2022.

Cette opération de sciences participatives propose à tous ceux qui le souhaitent de compter pendant 1 heure les oiseaux de son jardin ou d'un parc proche et d'envoyer les résultats à Bretagne vivante avec 2 objectifs : permettre une sensibilisation du public et réaliser une analyse de l'évolution des populations d'oiseaux au fil des années.

Consulter notre site www.bretagne-vivante.org où vous trouverez tous les renseignements (modalités pratiques, plaquettes d'information et de reconnaissance des oiseaux)



Pour tous renseignements : Bretagne vivante - 6, Rue de la Ville en Pierre - 44000 NANTES
02 40 50 13 44
vie.associative.bvnantes@gmail.com

Mots croisés

Solutions

1	2	3	4	5	6	7	8	9	10
1	G	A	L	I	N	I	E	R	E
2	I		A	N	E	T		E	R
3	B	E		C		E	C	R	O
4	A	T	L	A	S		I		S
5	U	I		S	A	C	R	A	N
6	D	O	M		V		E	C	H
7	I	L	O	T	I	E	R		I
8	E	E	T	I	O	N		I	V
9	R	E		R	N		C	R	E
10	E	S	E		S	C	I	E	R

Petits rappels...

Il est interdit de jeter ou d'abandonner ses déchets dans la rue. De même, il est interdit de déposer ses déchets sans respecter les règles de collecte des déchets définies par la mairie (jour, horaires, tri). Dans les 2 cas, ne pas respecter l'interdiction est puni d'une amende.

Le brûlage de toute sorte de déchets est strictement INTERDIT.

Des solutions existent : compostage, broyage, paillage et déchetterie.

Merci de votre civisme!

Ensemble protégeons l'environnement!

**La communauté chrétienne de Soudan fait partie
de la Paroisse Sainte- Croix en Châteaubriant,
elle-même constituée des communes de Soulvache, Villepôt,
St Aubin des châteaux, Châteaubriant, Fercé, Noyal sur Brutz,
Ruffigné et Rougé.**



Paroisse Sainte-Croix en Châteaubriant :

Adresse et contact :

Presbytère

5, rue Joseph Hervouët

44110 Châteaubriant

02 40 81 02 92

<http://www.paroisseschateaubriant.fr/>

Curé : Père Patrice EON

Coordinatrice paroissiale :

Mme Béatrice MACARIO

07 66 48 48 73

beacoordinatrice044@gmail.com

L'équipe pastorale :

- **Père Serge-Daniel EKANI**,
prêtre coopérateur
- **M. Alain ESNAULT**, diacre permanent, pas-
torale des personnes handicapées – 06 72 08
98 09
- **M. Joël MACARIO**, diacre permanent, pré-
paration au mariage, pôle solidarité – 06 61
45 80 91
- **Mme Anne-Laure FRESSON**
a reçu une lettre de mission pour
la catéchèse des enfants en âge scolaire
et première communion ;
éveil à la foi des petits enfants (3-7 ans)
- **Mme Marie-Claire FOUGERE**
a reçu une lettre de mission
pour l'aumônerie de l'enseignement public,
la confirmation et la profession de foi.

VOS DEMANDES :

Pour des intentions de messe :

- **Michelle et Bernard DOUAUD**,
02 40 28 68 92

Pour des visites

auprès des personnes âgées et / ou isolées :

- **Mme Marie-Annick POMMIER**
02 40 28 64 75

Pour s'abonner au bulletin paroissial

«LE SOUFFLE» :

- **Mme Monique BUCQUET**
02 40 28 60 62

Pour une demande de mariage :

- **M. Joël MACARIO, diacre**
06 61 45 80 91

Pour un baptême :

- **Mme Hélène BARAT**
02 28 04 09 98

Service accueil sépulture :

*Pour demander une sépulture à l'église,
permanences téléphoniques à ce numéro :*

06 33 30 45 98

Réfèrent du clocher de Soudan :

- **M. Michel BRECHETEAU**,
02 40 28 60 79

**Messe en l'église Saint- Pierre
chaque mardi à 9h00 et le 4^{ème} samedi de chaque mois à 18h00**

MEMENTO

Communauté de Communes
CHATEAUBRIANT-DERVAL
5 rue Gabriel Delatour
44110 CHATEAUBRIANT
du lundi au jeudi de 8h30 à 12h00
et de 13h30 à 17h30,
vendredi de 08h30 à 12h00 et de 13h30 à 16h30
☎ 02 28 04 06 33

Guichet Unique des familles
27 Rue de Couéré
44110 CHATEAUBRIANT
du lundi au jeudi de 9h00 à 12h30 et de 14h à 18h
vendredi de 9h00 à 12h30 et de 14h00 à 17h00
samedi 9h – 12h00
☎ 02 40 28 88 89

Transport scolaire S I T C
Communauté de Communes
CHATEAUBRIANT-DERVAL
5 rue Gabriel Delatour
44110 CHATEAUBRIANT
☎ 02 40 07 20 55

Maison de la Justice et du Droit
14 Rue des Vauzelles
44110 CHATEAUBRIANT
du lundi au jeudi
de 09h30 à 12h30 et de 13h30 à 17h00
☎ 02 28 50 44 41

Conciliateur de Justice
14 Rue des Vauzelles
44110 CHATEAUBRIANT
Permanences sur RDV le lundi après-midi
☎ 02 28 50 44 41

Maison de l'Innovation,
de l'Habitat et du Développement Durable
2 rue Abraham Lincoln
44110 CHATEAUBRIANT
☎ 02 28 50 40 60

Maison des Aidants
14 rue de Vauzelles
44110 CHATEAUBRIANT
☎ 02 28 04 61 53

C L I C (Centre local d'information
et de coordination gérontologie)
10 rue d'Anceis
44110 CHATEAUBRIANT
du lundi au vendredi de 9h à 12h
☎ 02 28 04 05 85

Maison de la Mobilité
11 rue de la Gare
44110 CHATEAUBRIANT
du lundi au vendredi
de 8h00 à 12h30 et de 14h00 à 18h30
le samedi de 9h00 à 13h00
☎ 02 40 28 79 60

Cabinet Infirmiers
1 Rue Saint Patern
44110 SOUDAN
☎ 02 40 28 65 14

Cabinet Médical
8 Rue Abbé Trigodet
44110 SOUDAN
☎ 02 40 28 67 16

Cabinet d'Ostéopathe
6 Rue Abbé Trigodet
44110 SOUDAN
☎ 02 40 28 10 88

Cabinet Kiné
10 Rue Abbé Trigodet
44110 SOUDAN
☎ 02 40 28 69 29

Cabinet d'Ergothérapeutes
5 rue de Sol'Zen
44110 SOUDAN
☎ 06 62 76 31 17

Pharmacie Centrale
46 rue du 11 novembre 1918
44110 SOUDAN
☎ 02 40 28 65 11
Pharmacie de garde
sur le secteur de Châteaubriant : 32 37

CAPS : 15
9, rue de Verdun
44110 CHATEAUBRIANT
(Hôpital Clinique)
☎ 02 40 55 88 88

La Poste SOUDAN
1 rue Henri Poulain
44110 SOUDAN
du lundi au vendredi de 10h00 à 12h30
samedi de 9h30 à 12h00
Fermée le mercredi
☎ 36 31

Ambulances ABM
107 rue des Frères Temple
44520 LA MEILLERAYE DE BRETAGNE
☎ 02 40 55 20 22

FANAV TAXI
Mr NAVAL
1 rue des Déportés Résistants
44110 CHATEAUBRIANT
☎ 06 62 72 35 27

Aléop Lila
☎ 09 69 39 40 44
du lundi au vendredi de 8h00 à 19h00
et le samedi de 8h00 à 12h00
Site internet : aleop paysdelaloire fr

Transport à la demande
☎ 02 40 28 79 60
Réservation au plus tard la veille
du déplacement avant 16h15
Jours et horaires de fonctionnement :
Du lundi au vendredi :
le matin : de 9h00 à 9h30
et de 11h30 à 12h00
l'après-midi :
le mercredi et vendredi
de 14h00 à 14h30 et de 17h30 à 18h00

Espace Départemental des Solidarités
Maison du Département
6 place St-Nicolas
44110 CHATEAUBRIANT
☎ 02 40 81 17 81
Permanence à la Mairie de Soudan
sur RDV les trois premiers mardis du mois

Caisse d'Allocations Familiales
7 rue Gabriel Delatour
44110 CHATEAUBRIANT
lundi : de 9h à 12h30
mercredi et jeudi : de 9h à 12h30
et de 14h à 16h
sur rendez-vous :
le lundi de 13 h30 à 16 h
en appelant le 0 810 25 44 10
en quelques clics sur caf fr

Caisse Primaire d'Assurance Maladie
4 Rue Gabriel Delatour
44110 CHATEAUBRIANT
Du lundi au vendredi
de 8h30 à 12h30 et de 14h00 à 16h30
☎ 36 46

MSA
4, rue Gabriel Delatour
44110 CHATEAUBRIANT
☎ 02 40 41 39 27
du lundi au jeudi
de 8h30 à 12h00

Pôle Emploi
10, rue d'Anceis – Bât A
CS 20235
44110 CHATEAUBRIANT
☎ 09 72 72 39 49
lundi au vendredi de 08h30 à 12h30

A D A R (Aide à domicile en Activités Regroupées)
38 rue du 11 Novembre
44110 CHATEAUBRIANT
du lundi au vendredi de 8h00 à 12h00
☎ 02 40 81 07 01

ADT (Aide à Domicile pour Tous)
13 Rue d'Angers
44110 CHATEAUBRIANT
Du lundi au vendredi de 8h30 à 18h00
☎ 02 40 81 33 81

Sous-Préfecture
22 rue Gabriel Delatour
44110 CHATEAUBRIANT Cedex
du lundi au vendredi de 9h00 à 12h30
☎ 02 40 81 50 02

Trésorerie de NORT-SUR-ERDRE
Service de gestion comptable
de NORT-SUR-ERDRE
1 rue de la Fraternité CS 39002
44390 NORT SUR ERDRE
☎ 02 40 72 21 23
sgc.nort-sur-erdre@dgfip.finances.gouv.fr
du lundi au vendredi de 08h30 à 12h00

Gestion des impôts :
Service des Impôts des Particuliers
de CHATEAUBRIANT
2 Av de la citoyenneté
44146 CHATEAUBRIANT cedex
☎ 0 809 401 401
Messagerie sécurisée sur :
impots.gouv.fr-votre espace particulier
Du lundi au vendredi de 08h30 à 12h00
et de 13h30 à 16h00
Fermé le mercredi et vendredi après-midi

France Telecom
☎ 39 00 (dépannage)

Véolia Eau Compagnie Générale des Eaux
50 Rue des 27 Otages
44110 CHATEAUBRIANT
☎ 02 40 45 15 15 - 08 11 90 29 02 (dépannage)

Engie particuliers
☎ 09 69 39 99 93

Engie pro
☎ 09 69 32 55 22

Gendarmerie : 17
Pompiers : 18
Samu : 15

*Monsieur le Maire,
le Conseil Municipal, le Personnel Communal, le CMJ
vous présentent
leurs Meilleurs Voeux de Bonheur
pour l'année 2022 !*



Mairie de Soudan : 3, Place Jeanne d'Arc - 44110 SOUDAN
Tél. 02 40 28 62 16 - E-mail : mairie.soudan@wanadoo.fr

www.communedesoudan44110.fr

 Mairie de Soudan